滿洲報

大正十四年八月十八日

（本報價目）每張銅幣六枚每月現大洋一圓每三個月現大洋二圓九角每六個月現大洋五圓六角全年現大洋十一圓報費先惠郵票不收（廣告刊資）一行十四字起碼刊資一日每行現大洋一圓特別及長期者另議

大連市山縣通一四二番地 發行所 滿洲報社 電話 （編輯部）（長）七五一三番 （經理部）四〇三四番 振替貯金口座（大連）三七三番

論說

交涉前途悲觀

滬案發生、忽々兩月、迭經交涉、眉目毫無、弱國無外交、於此益信而有徵、可不慨哉

攷滬案交涉之遲延時日、即所關最低之外交限度、亦冥不可謂者、北京固在英人之蠻不講理、一味以延宕手腕、老我民氣、然我政府與外交當局之溺職、雖有百喙亦難辭責、夫當慘案發生之初、民氣何等激昂、良以犧牲既巨、損失尤大、免死狐悲、間不容髮、舉國奔呼、同聲異口、政府果於斯時、一鼓作氣、勇往直前、據理抗爭、英人雖狡、決不致不低首下心、就我範圍、乃計不出此、始既誤於不明責任之所歸、繼復墜彼緩兵之計、此所以近日以來、不惟交涉毫無進展之可言、幷其內容之所訂交涉涉趨、亦如石沉大海、而不得窺其一斑、又遑論其詳情哉

觀者謂交涉停頓之內幕其最大原因、厥有兩項、茲特列舉於下

（甲）關稅會議　關稅會議、爲二五附加稅之許可、得自華府會議者政府財政當局、視爲不易獲得增加收入之機會、亟欲觀成、而爲洞悉國勢者之所反對、而大倡關稅自主之說、且以舉國同情、此交涉停頓之大原因一

（乙）司法調查　調查我國之司法、外人所主張、而於滬案起後、主持尤力、我國各方面、則甚力表示反對、遂致南轅北轍、背道而馳、而滬案開議、遙々無期矣此交涉停頓之大原因二

依上兩大原因而言、如在强國之便、今我則受制於人、故以咸與滬案無關、當然不能以滬案避重就輕、爲今日之計、與其促成關稅會議之召集、寧可取得關稅自主之權、與其反對司法調查、寧求不平等條約之撤廢、兩害所在、務避其重、兩利所在、務取其盈、否則舍本求末、恐終得難償失、而滬案其終長此停頓、而無開議之望歟、此吾人之於交涉前途極抱悲觀者矣（惘惘）

中外要電

關稅會議之招待東 不日即發出 該東內容之所聞（北京專電十七日到）

關於關稅會議招待東內容十四日閣議詳加審議據確實消息招待東將記載按華府會議條約討議海關稅二分五厘之附加稅若恐注明關稅自主權問題適足引起紛糾故表面上不提共主張以期實際討議關稅獨立之意俟草案成就後即提交閣議決定後當即發送正式招待東於關係各國公使云

將發行內國公債（北京專電十七日到） 其額爲一億六千萬元 經財李奔走有已成說

政府爲籌政費計畫以鹽餘爲担保發行內國公債一億六千萬元 公債期限二十年年利六分發行價額九十三元（北京又電十七日到）政府計畫將發行一億六千萬元內國公債 經財政總長奔走結果最近已有決定之說 其發行條件以鹽餘金爲擔保利率六厘十年間償還之發行理由爲整理舊外債但亦不過爲七月財政之應急策耳

政府所擬關稅會議委員

政府擬以顏惠慶王正廷蔡廷幹沈瑞麟李思浩等爲關稅會議委員 何時發招待東於各國尚未一定（北京專電十七日到）

江亢虎自北京逃往上海矣

參加於復辟陰謀之共產黨主義者江亢虎氏不能安居於北京遁赴上海（北京專電十七日到）

日使館之昇格於收請東日實行

中國政府着手籌備關稅會議不日即將發招待東於各國日政府以此次風潮將漸平穩故決昇格公使館爲大使館收到該招待東時即將昇格並以芳澤公使爲大使（東京專電十七日到）

公布華府條約

政府十六日公布華盛頓條約云（北京專電十七日到）

吳張代表到杭

吳佩孚代表張宗昌代表十四日到杭州訪問孫傳芳協議維持長江沿岸現狀（北京專電十七日到）

國民軍聯絡長江 聯盟擁吳皆直系宣傳（北京專電十七日到）

據國民軍要人所述國民軍與長江各督最近活動狀況云當此群雄割據之秋可分爲東北西北長江南部四區各均惟利是顧政府無統一之力祇依强有力者以苟存而已國民軍與長江各督雖確有聯絡而其程度不可知所謂七省聯盟者非也即推戴吳佩孚亦係謠傳說乃出自河南爲直隸派一部之宣傳也

張雨亭兇耗謠傳（北京專電十七日到）

自十五日晚民黨一部分傳聞張作霖被刺但無確實消息眞僞不明（北京又電十七日到）十六日民報謂張作霖於十四日得急病身死楊宇霆代行其職但此亦不過爲一部分之宣傳耳

入於昏睡狀態說（北京專電十七日到）

京中宣傳張作霖於數日前抱病十五日入於昏睡狀態二三有力新聞並從而揭載之有謂謠言盛傳之中蓋有何種作用云

廣東政府發表之 經濟獨立之計劃 香港對食糧等項解禁

廣東政府以香港政廳解放食糧品石炭等項爲對廣東食糧封鎖政策失敗之證故政府益唱經濟獨立倒底厲行經濟絕交十五日發表進行計畫如左

一、爲謀促進統一貿易政府及商會與勞動團體協力組織貿易委員會決定輸入輸出許可書生系輸出口將來以黃浦爲自由港代香港以上海爲中心直接交通

二、爲實行前項計畫改正交通獎勵輸入工業原料同時設立通信機關不使經由香港已與各方交涉就緒不久即設立大無線電（廣東專電十七日到）

西原借款行將增息延期

西原借款期限行將滿期中華實業銀行請於日本興業銀行謂政府財政困難要求延期允增現在之日息爲八分五厘銀行側主張九分政府付於十五日閣議討議（北京專電十七日到）

訪歐日機安抵庫爾干

日本訪歐飛機十六日下午二時十五分安抵庫爾干（庫爾干電十七日到）

日俄之利權會議（莫斯科電十七日到）

日俄利權會議十四日下午七時開第一次總會議日側代表爲中里石油代表川上石炭代表俄側代表越飛討論今後會議進行方法九時散會

猶太復興運動聯合大會（諾然專電十七日到）

散居於世界各地之猶太民族復興運動代表者將於八月十八日在維也納開聯合大會陸續到維也納者已達四千餘人

保安約初次會議與德國（諾然專電十七日到）

倫敦政界以爲德國對於法國之回答文書如抱好感則關於安全保障協約初次會議或於本月末日在倫敦開會亦未可知恐此第一次會議不過僅爲制定保障協約之法律基礎出席者爲聯合國及德國法律專門家云

天津裕大事件 日使提出抗議

日本公使關於天津裕大紡績事件向外交部提出抗議（北京專電十七日到）

蘇俄外交 極東局長到滬

蘇俄政府外交部極東局長枯利尼哥夫氏十六日上午十一時到滬擬在當地小住數日即赴日本云（上海專電十七日到）

波外相過法與外長有所協議

波蘭外相斯克林斯金氏自美國歸途至巴黎與法外交總長協議數分時之久十四日歸華沙矣（諾然電十七日到）

土耳其總統與夫人離婚

君士坦丁特訊基瑪爾總統已向政府報告彼與夫人哈諾歐氏茲已離婚

政府公布云總統決定與其夫人脫離關係業於八月五日發布離婚命令命中未說明離婚理由據一般傳說稱係其幼年夫人性好事權常願參加分外之事夫人曾留學英法在結婚以前曾爲土耳其婦女解放會之首領因此爲總統所不滿遂致離婚云

兩星期以前決裂形勢頗爲嚴重當夫人匆匆首途赴安哥拉、訪其父母時官吏全體送行獨總統一人未至云

國際要聞

全俄青年共產團大會

全俄青年共產團第四項大會、於六月底在莫斯科舉行、這次大會也與蘇維埃職工會相同、無非通過第十四回共產黨大會的議決案本黨報紙說、青年共產團的目的應不違反蘇聯勞動者的共同傾向、衹有執行共產黨的議決、盡一種宣傳的任務、所以青年共產團在蘇俄國內、並不是什麽政治團體僅是一個教習機關

大會報告一年的經過說、去年一月一日時、青年工人加職工會者共有一六六、六八〇人、但據本年一月份的月份的調查、職工會員增至一九四、五〇〇人、故青年會共產黨的責任也、在注意青年勞動者。上列統計裏並未加入十八歲以上的青年、此外手工業與農業業中的青年勞動者尚有三五〇、〇〇〇人、也未加入在內、總計全俄的青年工人大概在六萬人以上

企業中的青年工人數目、與成年工人的例是百分之四四、入工廠學校的青年勞動者、已達三〇、七一四八、本年畢業的學生約一萬人以上

據經路機關的統計、全俄工業在最近數年內、可容納藝工二〇〇〇〇〇人他們想多僱些青年藝工四爲工價比較便宜

青年勞動者的工資還是很低、僅合成年的工資之半或三分之一、大會的演說員帶着資產階級的口調說、青年工人的手藝還不十分成熟、所以工資也不應加得太快並且現在蘇聯正想提高勞動的生產力、更不應增加青年勞動者的工資

全俄青年工人失業者頗多、現已達一二七、〇〇〇人、青年共產團對於這般失業的青年工人也沒什麽根本的救濟方法、他們令一部分失業工人、企業中做過度的工作、得到極小的工資、他們說這樣總比完全失業好些

此外青年共產黨對於青年農民、現在正想用全力注意他、因近來農民運動的想潮、已有危及獨裁政治的趨勢、爲他們想組織農民協會要求、無共產黨的蘇維埃所以青年共產團想促青年農民、脫離政治上的爭自由運動、僅僅去注意改良農民的生活狀況

上次青年共產團大會時、黨員與候補員爲八二二、〇〇〇人、現已增至一、五〇三、七八七人、其中工農佔百分之四六

大會之爲團員增加後、共產黨員已不够支配、因爲團員兼黨員的僅占百分之八、所以這一部分黨員、去維持部的命令與紀律、實在已經不够分配了

同時他們這次大會上、對於青年農民非常謹慎、他們認爲在工農統一的運動中、仍不能拋棄無產階級的指導地位、所謂無產階級的指導地位、實際就是共產黨獨裁的別名

電信借款展期與增息訊

北京快信、電信借款爲曹汝霖所經手西原借款之一部份、國人當尚能記憶及之、原本爲八厘息、五年爲期、至民國十二年已經期滿復展期兩年、仍爲八厘息、今年又屆期滿、日本興業銀行之代表者中華滙業銀行政府交涉、要求如約還款、以維信用、當此財庫如洗之時、財交兩部、焉得餘款以清償此項借款、其勢亦僅有商量展期之一法、酒由財長託曹與日本興業銀行婉商請再行展期至關稅增加財部略有辦法后、再行償還

日興業銀行對於展期一層、業經同意、惟聲明前次所代爲維持信用計、認爲當收回舊債之債票、業經滿期、銀行方面、另發新債票、日本自地震而後、國內利率增高、此時發行新債票、利率當較大於前、方能發出、要求援照交通部借日本東亞興業會社電話借款之例、改爲九厘息、曹爲此事、曾有呈文呈執政主張加息一厘、財交兩部爲此事亦曾有數次之討論、認日本地震後利率增高、確係事實、不無可以容納之處、惟遂增一厘、則不免過多、已決定於十五提出閣議討論、究竟是否允許增加若干悉由閣議決定、聞大約在允增加半厘之趨勢、結果如何當視各閣員之主張如何以爲斷、倘能減少半厘、國家年可省十二萬元云

仁組夜票開彩

大連勸博仁組夜間彩票入場券於十七日午後三時仍在場內音樂堂開彩其結果如左

△頭彩 參七貳參 壹四〇〇九 貳四八八八

△二彩 參參貳 六五四九 九貳六壹 壹〇參四壹 壹五參九四

△三彩 貳壹五六 四壹貳參 壹貳壹壹六 壹參七八五 壹九壹參七 貳貳參貳貳 貳五九七〇 貳八四貳四 參貳四五 四參貳七 壹貳壹貳九 壹五五〇六 貳壹九六壹 貳五五壹〇 貳六七壹參

△四彩 九四 貳五四五 貳六九壹 五貳五壹 六參參五 八〇六九 九壹貳參 壹壹七貳五 壹貳五參壹 壹四〇壹參 壹四四九九 壹四九〇五 壹五壹五四 壹五九八四 壹八五貳八 貳〇壹壹參 貳壹參六五 貳參六六貳 貳四七壹壹 貳七九七六 貳貳八八 貳六六六 四五參壹 六壹五八 六五四五 八貳四七 九五四四 壹貳壹〇九 壹貳七八七 壹四壹六六 壹四八七九 壹五〇〇八 壹五八壹五 壹六四九〇 壹九九〇六 貳〇四〇壹 貳貳六九五 貳四六五〇 貳五參〇五 貳九九〇八

△五彩

△四彩

凡彩票號碼最末之字爲五者即爲六彩

公告

大正十四年八月十六日本會開第一組彩票得彩號碼如左按帶彩票入場券規程第六條公告之

大正十四年八月十七日

大連市長 杉野耕三郎

△頭彩 壹貳貳壹四 壹參貳八壹 貳貳壹五壹

△貳彩 貳壹六九參 貳貳〇八〇 貳八壹壹六

△參彩 八五壹八 九壹七五 壹七四〇七 壹七四壹八 壹八六貳貳 貳六〇壹五 貳七七八壹

大連勸業博覽會 有料入場者豫想之當選

博覽會十六日入場人數之豫想當選者十七日開票結果入場人數及豫想適合此數之當選者如左

十六日有料入場者爲 四萬一千五百七十六人

豫想爲 四萬一千五百六十九人

大連市錦町八ノ一 當選者 飯田雅子

次回投票定於二十三日擧行

大連市大山通 三越吳服店

列車發著 十三年五

安奉

奉天發	3.00
渾河 着	3.11
渾河 發	3.12
蘇家屯 着	3.20
蘇家屯 發	3.24
本溪湖 着	4.39
本溪湖 發	4.40
橋頭 着	5.00
草河口 發	
雞冠山 着	7.18
雞冠山 發	6.45 7.24
鳳凰城 發	7.20
五龍背 發	8.52 8.29
安東 着	9.40 9.00
安東 發	4.00
五龍背 發	4.57
鳳凰城 發	6.14
雞冠山 着	7.00
雞冠山 發	7.05
草河口 發	9.00
連山關 發	10.30
橋頭 着	11.25
橋頭 發	11.52
本溪湖 着	12.24
本溪湖 發	1.15
蘇家屯 着	3.26
蘇家屯 發	3.36
渾河 着	3.47
渾河 發	3.51
奉天 着	4.08

旅順

大連發	8.20 3.40 9.25
周水子 着	8.33 3.53 9.38
周水子 發	8.34 3.54 9.39
夏家河子 發	8.50 4.11 9.56
營城子 發	9.02 4.24 10.8
營城子 發	9.21 4.47 10.26
旅順 着	9.35 5.05 10.40
旅順 發	6.00 1.25 9.10
旅順 發	6.20 1.42 9.26
營城子 發	6.42 2.01 9.44
夏家河子 發	6.56 2.13 9.57
周水子 着	7.16 2.27 10.12
周水子 發	7.17 2.28 10.13
大連 着	7.30 2.40 10.25

營口

大石橋 發	12.50 12.35 8.10
營口 着	1.25 1.10 8.45
營口 發	2.05 1.40 11.00
大石橋 着	2.40 2.15 11.35

撫順

奉天發	6.50 4.05
撫順 着	8.45 6.00
撫順 發	6.20 3.35
奉天 着	8.15 5.25

朝鮮線

釜山發	9.10
京城 着	7.00
京城 發	7.20
安東 着	6.30
安東 發	8.05
京城 着	9.35
京城 發	10.00
釜山 着	9.30

三朝片西 山鮮館 金

政府果決計發行鹽餘公債耶

運動經過與基金分存之問題
條例業由公債司擬就

北京特約通信、喧傳已久之鹽餘公債、政府當局雖盡力否認、而細一探索、進行實尚未已、此種運動發於銀行界、而財政當局亦頗與斡旋於其間、九六公債已落至三折左右、流通券與銅元票、幾於無價可言、此種證券、十之七八已在各銀行手、倘一旦整理、化無用爲有用、銀行共板貴非大發其財、當是借款之指鹽餘以爲抵押者、在此一年期內、當扣約自三千萬左右、如果照扣、則鹽餘無幾、數月以來、財部曾與外國銀行商、對於擔任墊款扣除之中國各銀行短期借款、與以延期、事實上仍不得款、如此辦法終非了局、即使強扣、財部亦未必能任其辦到、乃運動發行鹽餘公債、借改零爲整之名、化短期之不能到手者爲長期之較有把握者、此種公債、其基金歸韋爾登擔保、聞財政當局與韋爾登、有皆已表示贊同之說、究竟何以能使彼等贊同此辦法、此中自有絕妙好辭、足動其心、讀者亦當能想到也、韋爾登合同期僅兩月、此公債決在韋任內成立云

鹽餘每月最少有三百餘萬、多者在四百萬上下、以三百萬言、正金每月爲日本九六債及青島膠田庫券扣四分之一、約七十五萬、政府每月留一百二十五萬、以一百萬爲公債基金、二十年期當得之公債本息基金、尚有餘裕

此一萬二千萬之公債、其大部分當然爲整理之用、自無問題、然實力派方面、豈遂能看人發財、默爾不言、於是有由內國銀行借給一部份現款、以一部分與各實力派、一部份留中央用費、使在關稅未增加前、中央亦有錢可用、不致爲鹽餘減少百萬金而受窘、可謂四面週到八方無阻

現該條例已由公債司擬就、現在問題、即在一部份現欵上、第一問題即在內國銀行力量上、內國銀行現時是否能墊若干欵、尚屬疑問、其勢非以公債轉抵於外國銀行、不能得巨款、此則尚有待於商議者也、第二爲基金分存問題、內國銀行之一部份主張、基金當分存內國銀行蓄屆時於自己有利也、然既歸韋爾登擔保、則基金自然由韋托安格聯保管、安當然存外銀行、存內銀行、韋自不能擔保、韋如不担保、則公債信用又將與九六等、此事現在正在商議中云

浙孫力謀固位

聯奉聯馮之齊下

北京通訊、據最近由滬來京之某氏所講、五卅案發生後、奉軍遂乘機移駐上海、因之孫傳芳頗抱不安之感、更兼浙省欲將松江納于己之勢力下、因益感有種種危險、于是極力整頓軍備、以防變生意外、同時對于奉方之要求、亦一律予以拒絕、是以上月曾傳有蘇浙風雲告急之說、孫氏對于奉方、表面雖不肯示弱于人、而暗中卻慫恿前鄂督王占元氏爲之斡旋以求奉方之諒解、蓋王爲孫之舊上司、且與奉方交誼甚篤、故孫有此懇請也、但王氏到奉之後、雖力爲孫氏疏通、而雙方果獲有圓滿之結果否耶、尚未能判明、更聞孫氏爲與國民軍聯絡計、又派王某赴張家口從事運動云

岳州會議與吳佩孚活動寫眞

各師旅長等聯袂赴岳
吳不樂岳並與蕭攜貳

漢口特約通訊云、曩列席眾東會議之第八師第十五旅旅長劉玉春、第八師長于學忠等、歸途赴岳州謁吳佩孚、結果、第一師長寇英傑、第二師長劉佐龍、第二十五師長陳嘉謨、及其他要人、十二夜聯翩搭武長列車赴岳、傳係爲開岳州會議、又前國務總理張紹曾、亦於十二日由滬來漢、轉赴岳州、是則當九省聯盟七省聯盟等說甚囂塵上之今日、吳佩孚一人、又將有所活動歟、又訊漢口云、杜錫鈞、陳嘉謨、劉佐龍、張聯陞、十三日夜偕鄂督蕭耀南赴岳州、又據漢口快信云、宜昌鎮守使盧金山、魏宗蓮、于十一日偕同新雲鴉赴岳州、作何勾當、無從刺探、聞劉玉春于學忠兩旅長、本擬于參加武昌軍事會議後即回防次、旋因有要務未果故亦已于日同赴岳州、十日偕同寇英傑師長、與李炳煦團長並某氏同赴岳州、魏寇李等、均比較的崇拜吳佩孚最深之人物、今適先後赴岳、談者頗形注意、或云張志潭刻在雞公山新雲鴉宅避暑、至相當時機似亦將赴岳一行云

又據本報特訊、聞某方面接漢口消息云、傳聞吳佩孚以岸維峻力爭破壞其與蕭督之關係、故對于岳氏極爲不滿、固勿俟論、其對于接近岳氏蕭督亦頗抱不滿之意、有大驟而後快之意、而吳氏在漢所立各機關中之人物竊亦有驅逐之意、因是外間喧傳、所謂七省(或九省)聯盟內部發生問題云

甚囂塵上之九省聯盟風說、其內幕情形、外傳殊不一致、乃近日又有所謂岳州會議者出現、五光十色、層出不窮、可見直系之蠢蠢欲動、近已逐漸有所舉動、據聞此次吳佩孚在岳召集會議、直系將領劉玉春于學忠寇英傑劉佐龍陳嘉謨以及前任總理張紹曾、亦皆由滬赴漢、轉道至岳與會

此次會議之內容 雖未得詳、惟聞內部意見極爲紛歧、而漢陽兵工廠總辦劉文明晏於武漢前因七省聯盟會議子彈接濟問題、劉以爲中央命官、從中不無妨礙行動、致激起吳系之不快、乃此來如重用陳嘉謨杜錫鈞、均與吳不無關聯、故劉氏因此昨已有電來京請給暫假、以避吳系之脅迫、於此可見吳氏在長江方面活動之盛勢云

南北合對外信條

北京快信、據外界消息、廣東孫科及傅秉常來京之結果、雖內政上之合作、現尚未有任何具體之辦法、而對外上之合作、則已議有頭緒、其合作之條件、大體如下(一)國民政府認執政府爲中國對外之代表機關、(二)粵案移京辦理(三)粵政府此後對於外交與執政府取同一態度、執政府亦尊重粵政府之意見此條件之成、係成於孫科與外交委員會之手、至其媒介者、則爲許世英氏、條件議定之後、孫科集日往謁段、但並未對段談及此事、外傳此合作之條件係由孫科與段面商而成立者、實不甚確也

陝甘戰禍終難免

陝吳甘孔聯合謀恢復
入甘人選尚未能遽定

北京特約通信云、今日之中國、表面雖統一之假面具、實則已成群雄割據之局、秉弱攻昧、弱肉強食、乃爲自然之趨勢、陝西戰事、暫時總算了結、而名未定糾紛尚未解決、孫岳入陝、國民二軍援助之力、實不在小、惟二軍已有河南地盤、陝西一省、不得不讓之三軍、故經幾度協商之結果 決定以陝完全歸三軍主持二軍之在陝者、除井岳秀楊虎臣兩部外、餘均速出潼關、李雲龍出玉潔等、現已率部東返、屯駐澠洛、三軍全部、均入陝西、分駐各處、井岳秀楊虎臣等、雖屬二軍、以久在陝西、不便調動、故仍留陝、孫岳到西安已久、部署漸定、各軍防地 均經畫分、雖未奉政府明令、事實上已儼然爲陝西之軍務督辦矣、吳新田狼狽出走、逃避寶雞、收拾殘燼、尚有敗疲之卒萬餘人、近更招收新兵、以事補充、尚冀捲土重來、隴中顧琢唐、與國民軍不睦、隴邊孔繁錦、與國民軍亦難兩立、現吳新田與顧琢唐孔繁錦之間、已有一種結合、與國民軍相抗、國民軍所倡之大西北主義、陝甘均在攻取之計劃中、此次二三軍協力取陝以後、多數主張、本擬乘勢西進、收甘而有之、所以遲遲不進者、蓋有因焉、進取過速、恐生枝節、此其一、連續用兵、兵力耗損、與將來之發展有礙、此其二、徒事力戰、不如智取、寬以時日、用圖陝之故技以取甘則事半而功倍、此其三、國民一二三軍、行動總歸一致、二三軍既占豫陝、甘肅地盤、仍由二三軍佔領、抑讓歸第一軍收有、乃是問題、兼之甘肅地處僻遠、軍隊入甘以後、再行調出、殊非易易、人選問題、遂成爲先決要件、此事不決圖甘計劃、不能進行、此其四、目下國民方面、尚在協商之中、一俟一二三軍意見一致、人選決定、則甘事即將發動、總之甘肅爲國民軍所必取、戰事發動、乃遲早問題耳、吳新田孔繁錦顧琢唐等、雖蓄與國民軍對抗、然兵力有限、又無後援、國民軍不發動、孔等決不敢輕於嘗試、外傳孔軍已與第三軍接觸之說、實非事實也、現國民軍與隴東鎮守使張兆鉀及甘肅諸馬、已有聯絡、國民軍實行取甘、則張與諸馬皆爲內應、陸洪濤在甘植黨營私、頗爲甘人不滿、而徐艷爲福與一事、尤惹諸馬惡感、論其兵力、亦甚微薄、一旦有事其不爲吳新田之續也幾希

關稅會議準備範圍擴充中

外部令施使請美斡旋
會議代表之人數問題

北京特訊、關於擴充關稅會議範圍問題、外部前曾令駐外各使用口頭間各國政府表示中國政府之希望、並探詢各國政府之意見、美國對施肇基公使爲此表示之後即謂美國願盡力代爲斡旋各節、記者已首先報告矣、現聞外交部因關稅會議問題、迫在眉睫、雖擴充範圍之具體方案、尚待嗟商而擴充範圍之大旨、則不可不先正式告知美政府、並請美政府本其歷來友愛中國之精神、代向列強斡旋、務達擴充範圍容納中國提出關稅自主問題之目的、故特今晨訓令駐美施使、令即以此意旨先正式告知美政府、即本中國之希望、斡旋於列強之間云

關稅會議代表人數、政府方面、原定爲三人、雖人選尚未發表、然其勢不能出顏王蔡數人之外、茲聞政府以各方面對召集會議意見、頗不一致、而此項會議、由國家財政前途、關係至巨、擬擴充代表人數、容納關係方面人物前往參加、以收共同合作之效、如民黨及實力派之東北西北等、皆得於代表團中佔一席、故將來代表共擬增至五名、至代表團之領袖、政府原擬定顏惠慶博士擔任、顏未之允、王正廷博士、亦曾提及惟顏士之意、以關稅會議、已定將來在京開會、如華盛頓會議之際、美國外交總長休士曾爲美首席代表、此次在京之關稅會議情事相類、領袖一席、自以外長沈瑞麟充任爲當、聞沈氏尚未表示可否、尚考慮後再定、至財長李思浩、雖曾有充任代表之擬議、惟李氏以不諳外交、不通外國語、已決計不加入云

內憂外患之粵局

西江粵軍反對共產黨
滇唐將與陳炯明合作

廣東特約通信、粵省政局、自胡漢民等打倒楊(希閔)劉(震寰)之役、社會人士、以爲客軍之禍既除、政局可以穩固、豈知後患之來、仍是未已、目下已見其端者、內則共產與反共產兩派之爭、外則贛湘閩浙咸望陳炯明之再起大舉、藉以消滅共產、蓋湘趙有譚延闓回湘之憂、浙孫有蔣介石奪浙之慮(蔣有練黨軍十團由閩取浙表示)、贛閩則與粵比鄰、尤皆戒懼、所謂贛湘閩浙之助陳咸爲自身計也茲將內外情況分述如下

共產與反共產之爭 粵政府此次改組軍制、悉參酌蘇俄制度、一切重要位置、悉由共黨佔據、魏邦平反對共產、雖渡河之役有功(逐楊劉之役)勿予位置、其最重要之衛戍總司令一職、不任許崇智而任蔣介石、故蔣部可以駐紮省城、他軍則一律勒移郊外、是以粵軍方面、極表不服、惟蔣之軍隊、根據在黃埔、離省太遠且餉之所出、擬令李福林讓出河南地盤、以爲黨軍根據、故蔣向中央執行委員會控告李氏包庇河南煙賭、請免職查辦、李即發言、河北保留舖票、煙亦當官發賣所請禁絕煙賭、完全欺人、如實行過緊、惟有武力對付、一面與西江之梁鴻楷李濟深等秘密聯絡、蔣亦一時不敢輕動、但明兵河南、隔一珠江、海防各艦、最爲重要、乃乘海軍改組之際、忽以俄人謝米諾夫爲海軍局長、令下後、各艦一要求政府收回成命、一面設某要人與切唐申說利害、至二十八日回復、此係政府委員會議決之案、不能輕易取銷、於是江固江大江鞏等十一艦、相率駛離省河、一律開至西江、而梁鴻楷、鄭潤琦、李濟深等、極表歡迎、並允對於各艦伙食等項、暫由梁等接濟、各艦離省之後、粵政府令蔣介石之學生軍一千餘人開赴虎門、嚴爲戒備、而李福林梁鴻楷等、暗中亦佈置軍事行動、雙方大有預備決裂之勢、惟李梁等各軍本在許崇智之粵軍範圍、許氏遇此趨勢、左右爲難、所以不作調人、聽其自然

陳炯明 陳氏此次在滬、態度似趨消極、當粵政府對付楊劉軍事緊迫之際、許崇智因利害關係、將潮汕讓還陳軍、由熊略謝文炳接防、時贛湘閩浙四省當局、咸望陳回粵、合楊劉各軍、解決共產、陳則無絕表示、及楊劉失敗、湘趙以廣州之內患既除、譚延闓之回湘、又緊一步、於是派代表張毅赴滬促陳返粵、並允接濟相當餉彈、陳氏以軍務現交林葉管理、本人目下暫不返粵、故派代表不能得陳之要領、惟許軍退出潮汕之後、陳軍遂由潮閩邊境開回、計林部一萬三千人、洪部七千餘人、葉部四千餘人、一部四千餘人、總數有二萬以上、槍枝則有八成、現於潮安府城組織粵軍行營、辦理軍民各政、一切設施、各軍仍以陳之號令是聽、惟許氏此次退出潮汕、蔣介石反對最力、胡廖亦不贊成、因許氏已經宣佈、無法中止故、此後共產派之與陳氏、尚有問題而陳亦決非以潮汕爲止境

唐繼堯 唐氏此次用兵廣西、其目標本在廣東、而以劉震寰之桂軍爲內應、及劉氏失敗、內應遂裂而唐繼虞進攻柳州、亦不能得手、龍雲一軍、仍不過死守南寧、滇軍之接濟既遠、兵士之病者又多、故前有令龍雲放棄南寧、退守龍州、一面令駐港代表李某、致電陳炯明、大要謂欲求貫徹主義、非互相合作不能爲功故唐之對粵、尚非以退至龍州爲止境後患亦不可知云(接唐時尚未失敗)

馮將軍爲青島殉難工人鑄像

地點在中央公園

京訊、西北邊防督辦馮玉祥、因此次青島紡紗工廠、罷工首領王金銘等、因公捐軀、情殊可憫、故曾上書執政府、擬請將此次殉難烈士王金銘、等在中央公園內建設銅像、以垂萬古、俾慰英魂等情、茲聞段執政於日昨已將該案批交內務部核辦、至內務部對於此事、能否照辦、須俟徵求中央公園董事會之議決云

京救國團之警告英公使

對華員不得有非法行爲

北京快信、英使館華員罷工後、英人大感困苦、因之銜恨工人入骨、遂不惜用種々手段對付、如日前英兵越界逮捕罷工之華員、如日前扣留罷工工人曹寶銘、擅入已罷工華員私宅橫加恐嚇、扣留罷工工人館內存物、及拘禁館內華員等事可爲明證、北京救國團因於十四日致函英公使警告、並呈請外交部對此事提出抗議、茲錄該團致英公使函如次、英國公使大鑒、敬啓者、此次貴館華員等、爲衛護正義、不忍與不人道者合作、起而罷工、於理於情、兩均所可、貴公使若稍知自愛而愛貴國、則當靜言思過、悔禍伏辜、速予滬漢粵案以解決、今不出此、反冒不韙、越界逮捕華人、並擅入已罷工華員私宅橫加恐嚇、復扣留彼等遺置館中之行囊、及其存薪、並監禁在館華員之行動、奪其自由、且時加歐打、似此種々違法悖理之行爲、貴公使躬自行之、深爲貴國羞、尚希早自覺悟、此後越界逮人、於已罷工華員不得妄施恐嚇、尤不得擅入私人住宅、所有已經離館之華員行囊及其存薪、概予發還、在館華員、應立即恢復其自由、不得稍加監禁及虐待、貴公使如能於此數人立予辦到、則敝國對於貴公使自可相當原宥、否則自有相當手段以對付也、何去何從、尚祈自擇謹此佈達

時評

岳州又開會議 (悔)

◇吳佩孚之雄心不死、累謀復起、此所以有九省七省聯盟諸會議之由起、若以吳與無關、則雖三尺童子、亦所不能受愚者也

◇但聯盟諸說、現在已業成過去之談、是聯盟會議之未得良好結果也可知、在吳氏無論如何心切報復、亦宜養晦待時、不應輕率妄動、蓋時機不熟、勞而無功、何如不動之爲愈、不圖吳氏急於進取、乃又有岳州會議之出現、

◇以吳氏所在地之岳州、而大開會議、謂非吳之主動、誰其信之且所召集之人物、咸爲依附欽仰吳之師旅長、則其所會議議案、其必急於謀恢復、尤可斷言

◇第依現狀論之、即使岳州會議成立、結果恐亦不免徒勞耳、蓋吳之武力政策業已試驗失敗、見信於國人、其無成效可觀、豈尚待蓍龜乎爾予不信姑俟異日也可

命令及批示

●北京臨時執政命令（八月十三日）

▲派曲同豐兼航空總司令此令▲航空署署長曲同豐呈[illegible]長沈觀宸另有任用請免本職沈觀宸准免本職此令▲航空署署長曲同豐呈[illegible]長劉學堅因病留職劉學堅准免本職此令▲任命李煥宸爲航空署總長此令▲林立孫葆瑨容闓譯溥上官世傑司宮魁康振邦鄒庠本謝葆生龍馮毓東均加陸軍中將銜鄧瑜蔣建勳均授爲陸軍中將李紀才李雲士全勝宋邦翰士光照張義純陶潰治羅公爵均授爲陸軍少將此令

（八月十四日）

▲據京兆尹薛篤弼呈近畿連日大雨河流泛溢京兆所屬寶坻安次永清等縣田禾沖沒廬舍坍塌流離慘痛目擊心傷請迅撥欵賑濟以重民命等語京兆寶坻等縣被雨成災軫念災黎殊深惻憫着財政部迅撥帑欵一萬圓交由該京兆尹遴派委員核實散放以惠災黎此令

保治肺病肋膜花柳病大藥房

開設有田杜拉沽支店

不治必死之肺病發明得治除根之良藥醫師診斷爲將死之患者竟以最短之時日便可使之全癒初期之患肺病肋膜者兩星期間即可去根効驗如神歡迎至熱致謝者日不下數十起每日於日本滿洲各地之中外報章遍登表謝在瀕死中之肺病肋膜患者均得爲之救治除根如有患如左記之病者請急購藥更須急向我專賣所訪問爲必要以懇切之養生法治療法

一、受醫師診察認爲肋膜炎肺膜炎肺病者

二、受醫生治療之結果而反不見奏効者

爲救濟社會貧困者計施與以肺病藥及現金合計共金壹拾六圓請無客氣前來面商

古言曰「四百四病之病不能爲貧最累」蓋既爲貧士又有病苦世界上幾有欲使腦裂腹崩之悲慘事僅仍借食養生諸如此者肺病日深一日雖求醫師治療絕無痊癒之望如經服用効驗如神功績偉大之我有田杜拉沽商會之治肺良藥定可救治去根永久不犯家運昌隆亦可來醫我商、必以犧牲的而與救治施如左記之藥品及養生我也

特製治肺劑二星期分者（二十元） 血液素同（六元） 養生我金（十元） 生先養生法書（一元）

詳細情形可到本專賣所詢問

發見保管去根專治足貧亡國之花柳病

淋病 膀胱炎 子宮病梅毒 痔毒 胎毒 混毒 下疳 橫痃 陰門腫骨痛 楊梅瘡 五痔 便麻質斯 瘰癧之病者請無客氣前來詢問必爲叮嚀懇切教示以養生法乃去根藥劑本舖尚有陳列帝國醫科大學病理參考品之病理模型使學者亦得觀到本舖觀覽

大連市西崗子市場停留所前 有田杜拉沽專賣所

大連市盤城町與蔭町角（電話三三二五七） 有田杜拉沽專賣所

大連市沙河口草津溫泉前 有田杜拉沽專賣所

旅順市敦賀町 有田杜拉沽專賣所

養成自動車運轉手

招募新學期生

自八月十五日第五期學生開始

●責任教養無經驗者四月間畢業入所資格凡十七歲以上者皆從入所凡希望入所者向通所通知即無料送上規則

●施設整備

●增設大教室●擴張實工學場

●增置練習用車輛

●增設寄宿舍

●增聘教師（中國人）（日本人）

大連市能登町二丁目四十五番地（消防電兩角）

大連自動車運轉手養成所

感謝救命良醫

敬啓者醫士張少棠君精通醫理經驗宏大堪稱醫林泰斗昔在大連奉天懸壺多年倍受日本人之信仰而死中求活者不一而足後因某種關係憤而去營組設生生醫館醫業非常發達中外欽佩人所共知敝人胞兄身染重疴危在朝夕類治無效諸醫束手以爲不治之症後經張君奉天公立醫院調養於是幸經曲君壽山介紹投藥一劑病效果然三劑霍然大愈敝人感受救命之恩無情可報宏恩再造聊誌申謝不忘

奉天中國電話局 周言亭啓

中法大藥房啓事

啓者本藥房自民國拾年開設在奉天州府東街華太西大藥房內寓發明痰喘丸散膏丹幸蒙代理之家極力提倡消路推廣惟登報廣告歡迎敝人有鑑於此因敏捷起見以稱諸君賜顧歡迎民國拾三年分設大連浪速町華昌內寓所創辦幾種列於左各處均有代理之家恐未週知特此聲明

除痰補肺聖藥 專治勞力咳嗽痰喘氣虛無論遠近多年無不奏效

哈勒氏淋濁丸 主治五淋白濁陰莖腫痛龜頭封閉尿中混血等症救急

止痛無敵水

神效平腦丸 主治各種腦症偏正虛實立止

治時疫霍亂吐瀉抽筋汗紅白痢疾

萬應痢疾丸 主治紅白痢疾瀉肚食慾腹痛等

清口齒固 小淩雲牙粉

電話七九四一番

吉長鐵路行車時刻

下行 長春開 下九台開 土門嶺開 河子開 樺皮廠開 [illegible]

上行 吉林開 九站開 孤店子開 [illegible]

鄭通支行車時刻

下行車 鄭家屯開 白市開 [illegible]

上行車 大林開 錢家店開 [illegible]

大阪商船定期行輪

電話六一一三番 大一二二番

●門司 神戶 大阪行（每日午前十時出帆）
◎亞米利加丸 八月日
◎貝加爾丸 八月十八日
◎香港丸 八月廿二日
◎哈爾濱丸 八月廿五日
●經三神戶沙市旅順行
●開往歐洲
●開往上海福州基隆高雄（經由上海香港新嘉坡）
◎福建丸 八月日
◎蘇京丸 九月十三日
◎貴州丸 八月卅日午後四時

三井洋行定期行輪

◎秋葉山丸 八月日桑港
沙市行
◎蓬萊山丸 八月廿三日
●桑港沙市行
所有水脚等項祈照敝會處帳房可也
大連山縣通三井物產會社船舶部出張員代表電話七一〇一
貨物取扱店 大連山縣通 宮崎商會 電話五二一一五・五九二五

肇興公司定期行輪

◎恭泰 八月廿五日上海
◎北泰 八月廿二日上海行
◎和興 八月廿五上海
◎華豐 八月廿八青島
大連市山縣通一二五番地
肇興輪船股分公司 長電話三五八七番

日本郵船定期行輪

電話三七三九・七八四大番
●開往神戶橫濱
◎高砂丸 八月九日
◎淡路丸 八月日
◎相模丸 八月日
●歐洲行
◎他嘎阿丸 九月十四日漢堡行
◎鳥羽丸 八月卅一李浦行
●天津牛莊行
◎高砂丸 八月日
●青島仁川鎮南浦行
◎會寧丸 八月十九日
◎利馬丸 八月日漢堡行
◎步橋丸 八月日李浦行
以上各船因天候及其他事宜時行改期

阿波共同定期行輪

●開往芝罘青島威海衛
◎第十六號共同丸 八月十九日 午後七時
●芝罘威海衛仁川行
◎第廿一共同丸 八月十九日
本埠與山東鐵道及朝鮮鐵道之間承辦聯絡運輸貨物
大連市山縣通七四區七一號
阿波共同汽船會社 電話六八八九一番

政記公司定期行輪

◎恒大號 八月十九日芝罘厦門
◎福利號 八月十八日厦門芝罘
◎福利號 八月十八日芝罘行
◎成利號 八月廿日青島
◎廣利號 八月十九日上海
◎永利號 八月十九日芝罘
◎都士 八月日港廣
◎有利號 八月十九日龍口
大連市監部通
政記輪船股份有限公司 電話四一四一

大連汽船定期行輪

代表電話四一八五 賬房電話七二七五
●開往青島上海行
◎榊丸 八月十九日正午
◎西京丸 八月日正午
●開往天津
◎長平丸 八月日午後二時
●安東行
◎天潮丸 八月十九日午後六時
●營口行
◎長順丸 八月廿七日
●龍口登州府行
◎龍平丸 八月十八日午後六時
大連汽船株式會社

發售附帶彩票入場券

晝券 第三組一萬張 每一張金一元

八月四日 第三回發行

大連勸業博覽會

晚券 禮組三萬張 每一張金三毛

歡迎中國人

肋膜肺病之神藥
惡性之梅毒淋病藥
滋養補血强壯劑
喘息咳痰、月經不順
頭痛保好藥「翠雅」
內外名藥均有出售
大連西通貳丁目
買藥化粧品文房具
森本仁壽堂藥房

德泰號紬緞莊啟事

本號專營綢緞張門市舉行暮秋減價荷蒙各界踴躍惠顧敝號感之餘自當與常分外克己現值孟冬將來重新運到各色花素駝絨毛嗶嘰直貢呢嗶嘰並由外洋定做時勢大髦男坤最新國花毯美式鐵床旅行用品化粧香品一應俱備又由浙杭姑蘇一帶揀選上等名機採到各種流雨衣假行庫經鮑新閃緞泉不色々鮮艷無待自詡批發零售價極一律從廉並有鑲珊英商綿華洋行老鎮練印雜色線車包銷南藥各埠以及代理法商百代公司新式唱機唱片家庭玲巧電影機器凡蒙賜顧無任歡迎恐未週知特此謹佈

大連奧町五十五番 本號主人敬白
前櫃電話長五二八二番 後櫃七四四五番

維持信用定價劃一

啓者本號在大連開設雜貨綢緞莊十有餘載採辦各國貨物逐時隨備選上品以應需用貨既真實價亦廉前因東西各國門莊售貨價均劃一惟我華商之價値往往不平或多或少實難取信於人敝號有鑒及此故於前年六月十六日實行定價劃一以廣招徠而保信用自改定價以來深蒙各界贊許不勝感激之至今際秋令特由外洋運到毛嗶嘰直貢呢企呢羽紗呢等名目繁多實難枚舉仍仰諸君倍舊惠顧是所至盼此佈

大連浪速町五十番地 協茂盛謹啓
南櫃電話四六三二番 北櫃電話四九八八番 後櫃五四五三番

龍口德昌棧開業廣告

啓者敝棧開設於龍口四平街向北門面因便利客商起見不惜重資特用營屋八十餘間並大加修飾分爲單間上中下三等屋內極其潔淨陳設極其幽雅招待顧客特別慇懃惟求遂顧客之欣心是敝棧之目的其價額格外從廉未至敝棧者乞往一試方知言之不謬也在連街辦理要務請至 山縣通萬聚棧內寓電話八四三七番

本棧執事人平度句子大王家 王振坤啓

潤昌盛肥皂工廠廣告

敬啓者敝號在大連開設有年前爲提倡實業挽回利權起見特應時勢之要求故嗣永遠之營業力謀改良不惜重資特由假國聘用工師名家購大上等原料製造各種肥皂無不出全蒙各界賜顧惠顧者比較與舶來品並無異堪稱空前獨一之純粹國貨前除春暖又將屆夏特製上等肥皂應時暢銷物美價廉蒙如賜顧無任歡迎恐未週知特此聲明

品三鹿條皂 鹿印方皂
名鶏印方皂 セヱクサラ 另有各種粗皂
大連伏見台惠比須町一丁目三十五番地電話七六七〇

大連裕長棧遷移廣告

啓者敝棧因加賀町舊址不敷應用特擇吉遷至寺內通三十一番地新築西式三層大樓坐南向北門面上下樓房共計百餘間分特別官廳客室頭二三等房間寬濶異常修理清潔陳設華美極爲雅觀男客女眷各分房間並備有火坑鐵床被衾枕褥隨便使用侍役殷勤伺候過到代理火車輪船客票報關完稅轉運貨物尤爲迅速誠恐紳商未及週知用特登報聲明以廣招來如蒙光顧即請玉趾降臨是荷

寺內通三十一番地 電話六三五二番 本棧主人啓

紅色清導丸治暑季頭痛疾病

暑熱天氣頭痛之患

因夏季炎暑甚爲困憊以致食物不化乃是頭痛之緣由也亦需服用紅色清導丸以平肝微利潤腸導滯頭痛自必消除矣因此丸專治大便閉結　肝火上升　頭暈目眩　疾病頭痛清導丸之功效正是適用能使內腑清凉爽適皮膚光潔口氣芬芳減少痔患痛苦可免痢疾腹瀉之虞陝西華縣赤水鎮官膏分局內張秀山先生來信云鄙人及敝友等均患有大便閉結疾病頭痛肝火上升等症自服用紅色清導丸後均已治愈不勝感激之至韋廉士紅色清導丸凡經售西藥者均有出售或直向上海江西路六十號韋廉士醫生藥局函購每一瓶中國大洋六角每六瓶中國大洋三元郵力在內

花柳病特效

新到德國 六〇六
大連市大龍街四十五番地
協和醫院 電話四〇四二番

臭蟲立弊藥 共和液

關東廳認可 滿鐵中央試驗所證明 効力極佳

本液特長
一、對於衛生絕無妨害又無臭氣決無引火之危險
一、決無損壞家具衣服等之又無傷害人畜之患

大連市西通九十三番地
發售處 合資會社 大連洋行 電話六〇五番
支店 芝罘、四平街、龍口

普愛醫院

內外科 花柳科 小兒科 產婦科
晝夜診察 病室完備 入院隨便
大連市浪速町東永茂西鄰
普愛醫院 院長 陳英
電話八五一〇番

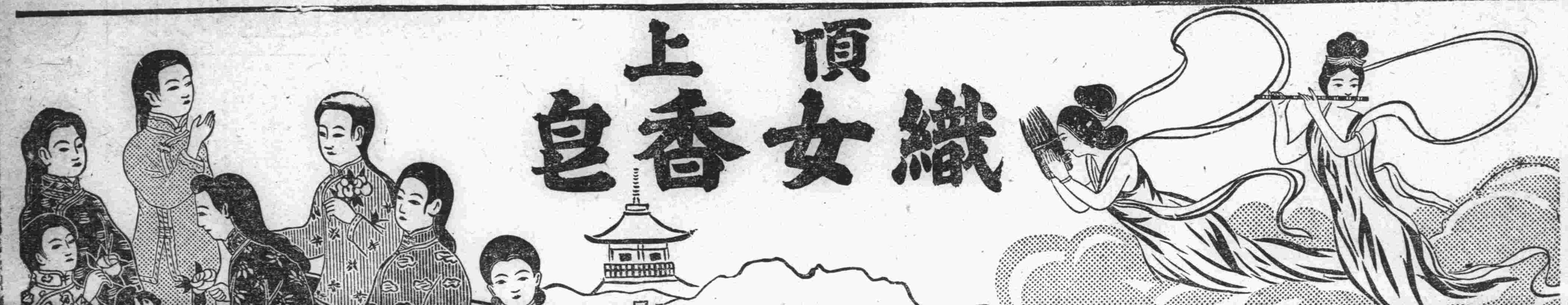

請用雙妹老牌優美化粧妙品

總發行 大連監部通
長電話八二八一番

雙妹老牌花露水

一瓶香露經爐煉
洒向天涯濯垢污
大號四毛三 二號一毛七 三號一毛六 四號一毛一

雙妹玫瑰香水

好花休道香難耐
製得精美百日香
每瓶一元〇八

雙妹牌保髮香水

腦筋滌淨無塵垢
不負天然兩鬢華
大號一元三毛 二號八毛一 三號一毛三

雙妹老牌生髮油

斜倚玉牀頻掠鬢
晚來粧飾倍相宜
大號五毛四 二號三毛二 三號二毛一 四號一毛一

大連廣生行有限公司啓

滿鐵列車 （十三年五…） 下り

東三省新聞

奉天

楊麟閣督蘇確訊
臧參謀長已先去接收

奉天張上將軍之總參議楊宇霆氏雄韜偉略勇毅果敢爲中外人士所欽仰此次鄭謙兼充江蘇督辦會一再請辭及向張上將軍懇請以楊氏督蘇等情已誌本報茲聞確訊張上將軍接到鄭氏電請後卽與楊氏本人一再磋商段執政方面亦頗贊成是以張氏遂准楊氏督蘇雖未正式任命而楊氏已將經手各件預備交代一般故舊僚屬亦有預備前往充差者業已派奉天督辦公署參謀長臧士毅先往江蘇辦理接收各項臧氏已充數次參謀長軍務一事亦頗嫻熟是以有此任命一俟接收有緒及楊氏在奉交代完畢時卽前往正式接任矣至於所遺奉天總參議一席或者謂將來以臧氏升充屆時能否有變亦未可知而兵工廠督辦或係吉長鎭守使丁超升充姑併誌之(健)

于長官就任訊
期須俟返奉之後

東省特別區行政長官業經王維宙辭去兼差張上將軍委任于雲章氏接充等情已誌本報茲聞于氏於十三日返遼陽故里一行在家稍爲屏擋一切卽行返省再往哈埠就任而哈埠人士聞信後均表示歡迎之意云(健)

丁鎭守使來奉
有繼任督辦消息

吉長鎭守使丁超與京人東洋留學中之健將回國後屢充軍界要職後經張上將軍委充吉長鎭守使兼充第八師々長歷任各差均蒙各長官嘉許孫烈臣督軍在世時尤特別器重茲聞關於某項要公必須晋省面謁當道有所禀陳於本月十三日帶同差弁搭南滿車來奉又據一訊聞楊宇霆總參議將升江蘇督辦於三日內卽實行發表所遺兵工廠督辦一席有以丁氏繼升之說查丁氏前曾充過軍械廠長等情此說亦不爲無因姑誌之(健)

學兵旅行遇雨

東北憲兵司令部附設之教練所招足學兵五百餘名教授極認眞成績頗有可觀於十六日星期日並未放假由胡教育長等督帶全體學兵赴北陵旅行藉覘夏景及疏暢腦筋一般學兵均欣躍色舞惟臨返時行至小北門時天雨淋漓稍感不快云

少校團附調升參謀

一三軍軍長張漢卿氏查軍部中校參謀因事出缺以步兵九十一團少校團附孫守先調升一二軍軍部中校參謀之差所遺九十一團少校團附一席以軍官黃調元撰充業已給與委任分別到差任事云(健)

高廳調委監督推事

高等廳廳長單豫升以通化地處邊鄙人民知識尙屬簡陋爭閧鼠雀之爭時興訟累以故刑案件較多亦改設審判公署而監督一席關係重要查安東縣地方廳刑庭推事遲德元法律嫻熟讜言折獄精勤敏捷素無留牘遂委遲氏爲通化縣司法公署監督日之差所遺安東地方廳庭推事一席以法界人員馬聲文接充聞已分別發給委任該氏刻已各辦交代分別任事云(健)

銀行與儲蓄會
張會長在京組織

奉天總商會張會長提倡商業維持金融極爲熱心其未就會長以前卽有各項實業之組成此次當選爲全城商務總會會長其提倡實業之熱心漸已推至全國是以在京先組織裕豐銀行北京儲蓄會而裕豐銀行資本金定爲現大洋壹百萬元有財政部農商部股欵並由該兩部擔任維持將來裕豐銀行之董事長或屬之於張會長而北京儲蓄會亦同時成立聞前充奉天儲蓄會之股長常奉璋等已去北京懇請會長栽培位置云(健)

旗族保薦參政
張帥轉電段執政

北京組織之參政機關業經各省法團選送在案我東三省應送參政人員已電告到津惟前淸旗族現在已爲國民資格是否應有參政權由前淸內閣學士世榮等函請張上將軍力保盛京副都統三多氏爲參政等情聞張上將軍已據情轉電段執政轉示云(健)

淸丈局長委任科長

淸丈局第二科々長徐萬山因病逝世出缺等情前誌本報聞林灃經總辦以科長之差不宜虛懸查會計科員黃雲靑久隸政界公事熟習堪以陞任卽令黃雲靑升任第二科科長差所遺科員一席以水利局會計鄒文調升刻已委任該氏等各自就差云(健)

體育學校考試新生

小河沿體育學校係局何大勇氏創辦開辦時在々困難嗣經延聘張漢卿郭茂沈於學業出而維持該校即爲進步是以畢業諸生經尙氏介紹於各會區所服務者於各軍隊充者甚多是以此次續招一級報名者已達百餘名足見該校之進步現象印入一般之腦海業於十五日在本校考試新生究竟何人錄取容揭曉後再誌(健)

省署招考僱員

省公署辦公僱員有因事升遷有成績次劣淘汰者尙有缺額該署特舉行考試以求書法合格者告白如下本署現應補僱員七名每名月薪奉大洋十六元如願充者須由本署或各機關職員介紹盡本月十七號以前來署報名十八日下午一時在署考試茲將合於考試僱員程度開列於後一繕寫敏捷文理通順者一無嗜好者一現在不在各機關充差者自此告白投示後一般賦閒之士頗人介紹報名者頗不乏人云(健)

同澤女校招生近訊

張漢卿郭茂沈軍長以私欵辦理同澤男生中學女子初級中學等情業經考試一次而男生已於十六日在東山咀子校址開學學生一百餘名足兩級人數惟女子初級中學學生尙不足額又擬續報女生廿名限於八月廿五日以前報名截止令各生交四寸半身像片保證金小洋一元聽候考試日期云

省陽市轄

▲李　英(直隸軍務督辦公署參謀)十五日去津

▲馮樹棠(農商部僉事)十五日去北京

▲劉遠洲(講武堂教官)十五日由天津來奉

沙河鎭

錢法劃一辦法

本埠錢法向以現小洋爲本位惟自客歲紙幣毛荒凡購物者每以交紙幣折扣由洋其中差數懸殊商民交受損失東邊道尹邴敬如氏現擬統一紙幣辦法嗣後購置貨品均以奉大洋爲本位着將從前所定現小洋價格取銷以九月一日爲實行期不日卽行公佈云(力)

函請補修土路

安埠警廳現以海關街稅捐局之門首一帶土起凹凸不平每遇陰雨泥濘難行於交通殊感困難日昨已具函市政公所請將該處土馬路趕速墊築以利交通藉重路政云(力)

撫順

青年會將開討論會

昔者李丹三佩稔秋等所倡辦之靑年會一切首續業已組織完備會期擬定李君擬於月之二十三日(星期日)函邀發起人與贊助人及其他重要人物假九高學校開討論會以資進行云(明)

暑假期滿一律開學

縣屬各學校業屆暑假勸學所照例由學授課各學校遵令於月之十五日一律開校各校隨通知各學生屆期一律上課云(明)

長春

濱黑鐵路建築訊
基金現大洋千八百萬元
吳督辦返任後卽擬招股簡章

據黑龍江歸客某要人談話謂江省軍民當道擬聯集資建築濱黑鐵路路線以哈爾濱至嫩江縣爲第一段再以嫩江縣訖黑河爲第二段估定建築基金現大洋一千八百萬元現已呈請張上將軍照准迨吳督辦返任後卽可草擬招股簡章分別籌築云(誅)

團長溺職被撤

吉林陸軍第二十五師步兵九十三團團長齊執政前奉上峯委令赴東北各山裡勸查煙苗私受賄賂烟土二千兩揑情虛報掩飾事實近被張督查覺赫然震怒立將齊團長撤職查辦所遺九十三團一缺已委令該團騎兵營長邢占淸接替云(誅)

大批子彈被查

據某機關密訊謂茲有日本人木村者日昨以奉天交由滿鐵第十三次列車運往長春柳條包三個內貯步槍子彈兩千粒轉交長春北村貨棧由小荷物取扱所迨該次列車抵長由小荷物取扱所查覺其異正擬報告警察之際該取貨人北村乘勢潛逃向蓬萊町方面逃去最後由北派出所將斯項違禁物呈由警察署法辦云(誅)

車站冠蓋往來

黑龍江省廣信公司總辦張仁於日昨十四上午七點搭乘滿鐵第十五次到車由奉天來長當日下午九點三十四分改乘中東列車直去哈爾濱又東省特別區管理處長金榮貴當日下午九句鐘搭乘急行車由奉天來長即換乘九點三十四分東鐵列車赴哈云(誅)

胡匪膽大包天

長春頭道溝滿鐵驛內發生胡匪綁架旅客一節詳情已誌昨報茲又據某方面消息當夜(十一點)下午十鐘許附屬地東頭道溝双和棧製粉廠之外客王世昌乘坐馬車返寓道經日出町四丁目八番地突來胡匪一名手持自來得式快槍嚇住馬車伕將王某之大衫馬褂約値十元以上張奪遠竄最後被害人及馬車夫飛奔富士町東派出所聯絡五條通派出所警察刑事等四出捉拿設卡巡夜終未究出案內要犯但另據一方面揣測欄刼王世昌之胡匪仍係前二小時在車站行刼未果在逃未獲之慣犯斯項揣測倘果不虛則此胡匪可謂之膽大包天矣(誅)

海城

師中牌示開學

城隍廟街師範中校刻懸牌示云爲牌示事頃奉縣署公函節已接省垣示本校各生於十四日已屆假滿期限着學生等屆期一律入校受課仰準此合轉合各生家族着學生等早速來校報到以便授課云(靑)

學生紛紛入校

本城各學校自經提前放假或正式放假以來已經月餘至本日(十四日)爲教育廳以訓令規定假滿之期故城鎭各學生悉於今早紛々入校受課以重廳令云(靑)

股員因公赴長

警察事務所衛生股員張毓巖因某項要公於本月十五日早搭乘北行列車匆匆開赴長春操開係調査某種案件云(靑)

警所委定督操

前任一區巡官關福臣日卸後久股閑散衣後々升所長篤念舊誼特委關氏爲一區教練員開此項委令早經發下但關氏旋里遲々未歸其返海時能否接受是職尙在不可知之中云(靑)

巡長注重衛生

公花園衛生隊長王鳴周以時屆夏末秋初之際朝涼午熱人民最易感受雜症而腐爛瓜菓及不潔飯食尤爲致病之媒特合警士葛德英等對於上叙各項須悉心檢查凡飯館果床有不潔情事者嚴加取締以重衛生云(靑)

一區警政刷新

一區巡官關永綿當在督操任內曾呈意見書一通於警察當局對於警察有種々改革之必要聞所具條陳雖有條陳之意見確無便行職權之實力徒作紙上空談而已聞關氏自接任巡官以來對於警察行政仍抱貫澈主意務達初衷而後已如在前任巡官內之崔曹高等之惡劣巡警衣所長早有口諭令其從速裁撤以肅官方無如前任巡官事事拳癱終受看嚌之累以致身敗名裂論者惜之而關永綿則不然平日早已燭照若肆之奸故接職未滿十日卽將巡之三巡官次第裁撤悉以富有學識者接充之其餘如佈置夏防改革勤務注重衛生勵禁煙賭等事辦理得井々有條而城關警政頓現一種新鮮空氣論者謂關氏有史治才云(靑)

煙啡行將斷絕

警察所對於查拿煙啡異常厲勵各分所自奉命後悉雷厲風行的緊追故近來城關之煙鬼啡徒已無形逃匿而各日人之嗎啡舖大煙館一時頓形冷落象氣門前幾可羅雀云

遼陽

新任長官赴奉

新任東省特別區行政長官于沖漢氏於八月十五日由遼陽城內私邸出發乘午後二時十分快車晋省面謁張帥謝委卽赴任地接篆視事云

儲氏榮升廳長

遼陽縣々知事儲鎭氏現奉省令升爲特別區域行政長官公署政務廳長之職刻間辦理結果至於何人來遼接替尙未發表云(琛)

不准回贖人票

遼陽縣署昨日貼佈告煌々數百言大要謂胡匪綁人勒贖希圖得財若是納錢贖身愈養成惡習如抱薪救火然將匪氣日熾伊於胡底茲肅淸盜源杜塞慾壑起見自佈告後倘有發告胡匪綁票不准人民贖回日報告官署協同甲牌勦辦云(琛)

又發現刼路賊

頃據鄉下來人云於八月十四日午後一時城北東干河子南道十庄子北之地方發現胡匪六名均持手槍攔住行路六十餘人共刼去奉票四百餘元云(琛)

安東

警廳令查旅客

安東警察廳以客棧雖一定之規章旅之良惡不辨混合宿止是故屢出小之則行竊取大之或生意外特令各分署所嚴查旅客並傳知客棧執事凡棧中之旅客衣物咸須給收藏據代爲收存云又警於各分署所警士調查客棧之店簿往往忽略遺失有違警章影響由十合四店簿編成詳載旅客姓名籍貫往來原由迄隨備案云(顯)

本社啓事

本報各分社若以現洋以外錢鈔匯款於本社時按照左開行市可也

▲今日之行市▼

大洋對金票	一·三九
大洋對鈔票	一·〇〇四
大洋對小洋	一·二六
大洋對奉票	二·三八

八月十八日 經理部啓

●妖幻小說再版發行!! 第一版一萬部業已售盡●

◀取材極佳傳神絕妙▶

▼茲特揭錄其內容之一部如下

太平天國將領勵汝明漏網後路遇靑春少婦碧霞孟三嫂及妙齡女子碧桃女李二姐與之交手以半生戎馬之身反受敗北之辱……

「……辛知縣與愛妾慧卿夜飲春心發動同入羅幃忽然一道寒光落在牀頭乃係利刄一把銳利奪目因驚駭而反重案……」

以上奇聞令人閱之佳趣無窮。此非本報所出版之妖幻小說第一册之好材料乎。妖幻材料之妙。於此可見。故第一册出版後即大受社會歡迎。初版發賣時大有供不應求之勢。現因業已售完前來購買

俠義小說 妖幻 第一册

◀引人入勝百讀不厭▶

每册洋參角五分(不取郵費)

者尙紛紛不絕。特刊再版即日發賣以副購者雅意。第二册亦在趕印中。不日亦可出版以便先覩爲快也

總發行所 滿洲報社出版部 大連市山縣通一百四十二番地 振替口座大連三七一二番

分發行所及代售處 奉天商務印書館 奉天中華書局 奉天日站構內販賣店 大連西崗子啓化書社 各地滿洲報分社

●存書無多購閱從速!! 連日訂購者業已紛紛●

四洮鐵行車時刻

下行：四平街開 泉溝 總局 八面城 到 …… 三江口 頭顆樹 鄭家屯 …… 茂林 三林 街門 台 金山 …… 通遼 開通 興 鴻 ……

上行：南 水 黑 雙 岡 …… 太平川 中 …… 茂林 旬 臥虎屯 …… 江口 傳家屯 曲家店 八面城 ……

瑣聞

△瀋陽儲蓄遷移▽
(奉天)瀋陽儲蓄 成立數年營業發達股東甚爲得利惟辦公地點不敷佔用特擬定建築費若干元在鐘樓南興樂樓舊開工多日刻已工竣落成聞於十九日停止辦公一日於二十日遷移後仍照常開市營業業已通知各方知照云(健)

△因演洛子興毆▽
(奉天)瀋北第六鄉柳岡屯村夏恒山與勸學員齊鳳山本井無類鄉中流氓在村操辦崩々藉此湊錢二百餘元有不知從者即與之尋毆將白智打倒已在古城子保甲存案查崩々一事本係淫穢行爲似此敗壞風俗擾亂地面有管理之責者何不嚴厲管束耶(健)

△車夫毆傷水夫▽
(奉天)小東邊菜行北即召棠胡同於十四日上午十一時有推車送貨某與挑水某狹路相逢各不讓步始而口角繼而大罵終之手足交加將挑水夫打的腿亦不能行動幸來一警察巡邏上前排解始爲住手該警以仁節較重遂帶至小東門外分駐所訊問以憑核辦云(健)

△恩善堂破產矣▽
(沙河鎮)本埠官電街勝恩善堂素擁巨資數十萬埠內動產與不動產亦復不少不謂近年以來因生意之賠累與錢法之毛荒種種影響所及現已被債權所逼迫先後呈經法廳一再查封其不動產昨又將官電街住宅樓房三十餘間亦行查封以憑拍賣云(力)

△警察嚴捉煙匪▽
(沙河鎮)安東鎮江山日警署日前據發現搶案報告後與城隍廟前後以及兩不管一帶娼窯煙館林立久爲窩匪奸之區該署長爲取締煙匪計遂於昨十三號早二鐘時分遣派大宗警察百有餘衆分途各路處杜截街巷逐戶搜檢除查獲匪人數名外又捉獲一夥煙客三十名帶署訊供以憑引渡云(力)

△爭風持刀行凶▽
(貔子窩)管內營子河任家屯住戶任巨臣夫婦度日其婦性極淫蕩賭操皮肉生涯少年之時招引一旺惡徒日不離其門大有山陰道上迎接不暇之勢日月如梭年歲就暮殘枝敗葉花姿已衰問津者亦稀矣因此家業漸窮衣食日缺任某嘆嗟治生維艱幸喜家有女年已登瀛雖非艷麗亦爲中姿乃繼續其業張々李々來往不絕有劉某居於本村行商貿易頗年無髮婦如柴嗣後年久見疎伊與女成人劉某頓萌欲新鼎先嘗無措手假作慈善耗費劉巨款婦以無恩可報遂縱其女與劉某姦通又有王某原籍山東人在任家屯門前修道路的苦力工頭見此婦之女風流可人趁機入其家用金錢運動該婦貪圖其利着女亦與之姦通從此以後王劉二人均有獨佔之心彼此今懷疑忌一日劉某先至女家幽會適王亦來取樂入門瞥見當即醋海波生手持七寸利鋒逕刺劉某劉見勢兇猛縮身外逃王某急隨後趕追至半里之遙始停語云賭博出盜賊奸情出人命信不誣矣望官府嚴加究辦倘若忽略恐有意外之事云(正)

△會社招練習生▽
(周水)大連管內工業地昌光硝子株式會社切部曾由公學堂畢業生招考拾名赴日本九州牡山硝練習限期參月今已覺起身聞該場內近又有吹部延部將欲再招練習八名赴彼地練習云(善)

△這婦人不知耻▽
(周水)大連管內沙河口有劉氏平素聞毫不知恥種種穢行不堪卒述於日昨在門口抱嬰兒故意齊弄乳流拔口衣解開下衣作撓癢之狀適爲某日本人所睹辱罵一頓該婦始攜小兒入內云(善)

△警官熟習華語▽
(周水)大連管內沙河口驛警察派出所警官巡渡態次於中國語言頗爲通達每日在勤無或稍懈闊所辦一切公務無不完善云(善)

△胡匪搶掠鄉商▽
(周水)大連管內三春柳劉家屯三十三番地喬喜溫氏在本村開設雜貨生理不幸於昨夜八句半鐘有匪徒三名突入即向喬某借錢喬某不知伊是匪類向其娃氏而娃不答在腰間取手槍向屋隅連擊兩槍將合櫃人等成均驚嚇躲避因此乘機在同限處搜掠小洋參十餘元而去當由着人報告官署則胡匪業已遠颺無踪矣(善)

△福紡工場獎金▽
(周水)福紡工場一般工人優劣不等特用賞金獎勵工人之進步內外流洋有獎金一元八毛餘則五毛二毛甚至分文不見云(善)

△抓獲一場賭局▽
(海城)附屬地日商岡部院內有華人二十餘名在該處聚賭經人告到日警署於十三早八點日本巡查野元武藤石側鼎三人掩至該院拿獲賭徒十餘名在日警所罰番一過即交於中國官署云(嘗)

△巡長捉獲煙犯▽
(海城)大南門外派出所巡長趙成山自奉到嚴拿煙犯命後對於赴埠事竭力搜查繼連日抓獲牛庄人吳日民及小河村趙文開等之煙匪犯數名俱次第輔送中區處以應得之罪云(嘗)

△路刦擊斃貧婦▽
(海城)城南毛家屯有徐姓婦年四十二歲其夫某在城內充當水夫因工資微薄不敷用度更兼室如懸磬丁玆青黃不接之時家中飢餓悉嗷々待哺徐氏婦無法處理遂向其已嫁之長女家告貸詎女家亦無餘款周濟因母女情重不忍令其空回將其體已紅糧售出一石折變奉票二十餘元王付其母回家度活詎行至八里河子附近陡被兇徒用刀扎傷頭部將錢項如數切去婦因出血過多竟宛轉死於路旁云(嘗)

△大雨致演水災▽
(撫順)縣境入夏以來雨水稀少農民甚以爲憂於月之十二日午後五時陰雲密佈繼而大雨傾盆直降至八時許水滿濡滾又加千金川之水漲上溢出致演成水災慘劇商民驚惶萬狀搬家移物一時秩序大亂如東大街東阜里老窰子胡同百金川岸一帶街上積水深三尺餘附屬地遊仙閣元町柳町仲町一帶水勢更大最深處竟有四尺許各商戶流進水深尺餘浸毀物品無耳算如遊仙閣及老窰子胡同等處各妓館均搬移他處警察爲護衛地方治安計各警官到處梭巡以防宵小乘機活動援害商民並添加崗警以保不虞滿鐵消防隊見水勢兇險令各消防員分往各水區防護開流引水至十時許房墻倒塌者甚多始漸消商民亦漸安心總計此次水災損失約一萬餘元幸爲時甚短未致演成意外亦云幸矣(明)

△好雨預慶年豐▽
(公主嶺)彼蒼者天愛我庶民及時而雨永無愆期在彼春日遲々靈雨既零既深耕而播種矣際此夏令禾苗々而生尤賴陰雨膏之今則五日降甘霖十日而施大雨雖日白雲無心若有知也稅于桑田則見夫我黍彧々我稷翼々無往不織長而增高以故各界人士皆欣々然預慶豐年(吉)

△夫不良可奈何▽
(金州)城內二區境內住有某木匠者(名姑隱)爲人强橫酷嗜賭博其妻李氏性極淑賢過門以來操持家政井井有序其德言工貌無佑贊華惟不適於夫意口角之聲時有所聞夫于前晚八時由外歸來並牽同地痞多名聲明看牌其妻以家聲門庭假裝且屢勸不悛今番略事拒却竟觸其夫之怒大肆咆哮拳脚交加李氏處此淫威之下悲哀之聲達于戶外聞者咸謂夫也不良徒泣奈何

△演戲不洽民意▽
(金州)本會?演戲酬神特由連埠東寺溝邀到某戲班于古歷六月二十四號開演已誌前報原定該戲班演唱十二日每日價洋八十五元正並職定坤名藝員文武全場皮簧邦腔箱底鮮明詎知開演以來非特坤名一無上好之角而所唱之劇不過僅有名角毛洪福一人之稀鬆皮簧而已其餘均係劣敗飯角之類故數日以來從未排演短打武場之戲如此事似此不值八十五元之破亂班無怪乎民各界嘖有煩言咸謂吾邑十數年來未嘗演唱野台戲今爲禱雨酬神吾商民情願多出金錢邀來上等許戲以答神明今乃如此破亂戲人神均不稱還云云想吾會長向來以民衆之公意爲意思決不能以民衆有用之金錢而擲諸於破亂班內或將令該班主重邀坤名藝員或着卽停演另由外埠再邀名班亦未可知(蘇)

△商人蠻不講理▽
(遼陽)城北煙臺驛富盛油坊櫃夥趙式燕性質格別有些鬼蜮雖係商人毫無商德久爲同業者所不齒因在該號佔有小股東偏益得以敷衍一時於八月十三日晚趙某邀使趙工匠至鄰家打牌伊代爲納錢贏得均分紅利輸了伊包胡盧趙工匠喜甚如命外出闘賭至夜後罷歸寓正在扣門之際適被派出所秘行警官鄭祝三遇着卽上前盤詰趙工匠語塞再加研訊盡吐眞情翌晨鄭祝三至該號向趙式燕質問並曉以夏防吃緊時候半夜外出有碍治安況賭博又係違法事情詎意趙某勃然大怒口出不遜經正執事趙貢臣居中排解始歸和平完結但趙某素日志高氣揚目中無人逢有買主傲不爲禮一種野狠自大的臭味實令人難堪該號若不除却這害群之馬將來必受其影響可斷言無疑也云

△活動寫眞盛況▽
(遼陽)大阪朝日新聞社派員到各大商埠大都會開演該社所製活動寫眞以宣傳該社之聲價及營業之發達偉人得以親目印入腦海耳八月十五日該專員來遼假白塔小學校院內爲場所自午後七時半開幕觀者千餘人其中日本人占大多數所演者有印刷若飛機若電車若汽船等皆足引人興趣云(孫)

△捉獲二名窃犯▽
(開原)警署對於盜賊格外注意連日所捕獲者均監押在案十五日午前零時有美高二刑事下夜警戒中在中央公園以北捕住久作小偷者二名一曹林係偸菜類若干一名張富和係偸衣物者云(彰)

△行搶未遂被捕▽
(開原)前夜有二胡名匪白晝侵入本驛世合公院內意欲行搶因該號人多未便下手驚走脫逃後已報告警署而各刑事得此息消全體出勤至十四日有姜李二刑事在附屬地玉闕齋傀儡形跡可疑者二人卽逮捕審問一名王恩者三十五歲一名張青山供言曾欲行搶未遂現監押警署如何判決容訪再誌(彰)

△欠債不還傷人▽
(安東)聚寶街永興福林某之弟林延琪及增静格雨某之弟車喜雨二人遊手好閑品行不端終日問花天酒地於日昨在城隍後徐姓屋內飲酒因前欠徐婦錢項六七元之譜正在飲酒之際該婦提起此事車林二人不但錢項不給而且口出不遜隨將磁盤撑出打在徐婦面部血流不止當時林某見景不佳乘隙逃脫婦將車某獲住隨同徐婦赴南滿醫院診治(顯)

△暗娼宜加取締▽
(安東)七道溝東山坡住戶馬某之妻名子雲外號小高麗素日依門賣笑勾引一般無賴狂徒往來不絕於風北秩序皆有莫大影響最可恨者並引誘良家子女操皮肉生涯負管理者宜加取締(顯)

△民刑案件完結▽
(蓋平)本邑一面街妓館李子東早控雄琴堂執事逢右堂欠款六百元抗債一案而逢右堂反控李子東乘伊外出與其妻四雄琴續舊假討債藉口言語不周即行動毆將雄踢傷胎死腹中幾經産婆救護僅墮死胎墜落雄琴幸命無恙嗣經審檢分庭堂詢數次逢右堂供認欠債屬實李子東雖不承認行毆而有王安昌等證人三名證明屬實審檢庭已將李子東收押在案現開經好事者雙方調停完結探其結果民事案欠債作罷刑事案雅琴不究雙方已覺認可私自完結於月之十五日向審檢分庭具呈和息撤消前案聞事屬成案起落不能自由李子東刑事處分已覺成立豈容法外遣遙僅以六百元之欵自行贖罪而逢右堂誣告之罪誰擔未悉法庭能否受彼等之朦朧任彼是非顛倒未敢逆料姑誌報端拭目以觀其後(省)

△分所主任易人▽
(蓋平)本邑南關牛馬稅分所主任崔玉珂接事數月忽又奉稅捐總局訓令調任瓦房店稅捐分所主任之職所遺之席改委楊煥文氏接充已經令替淸楚照常視事想楊氏實係老誠練達爲人勤愼對於稅務向具熱心辦理今莅新職定能蒸蒸日上云爾(省)

△違禁物何其多▽
(長春)稽查處稽查員關維新氏昨下午九點三十分在頭道溝中東列車以內查獲無主承認之行李兩件內藏步槍彈子銅壳兩萬粒煙土五十七兩守候多時無主認領帶赴二道溝稽查處由處長孫仁軒氏驗明卽備文致呈長春鎮守使署法辦云(蘇)

世界人種談
(其一)

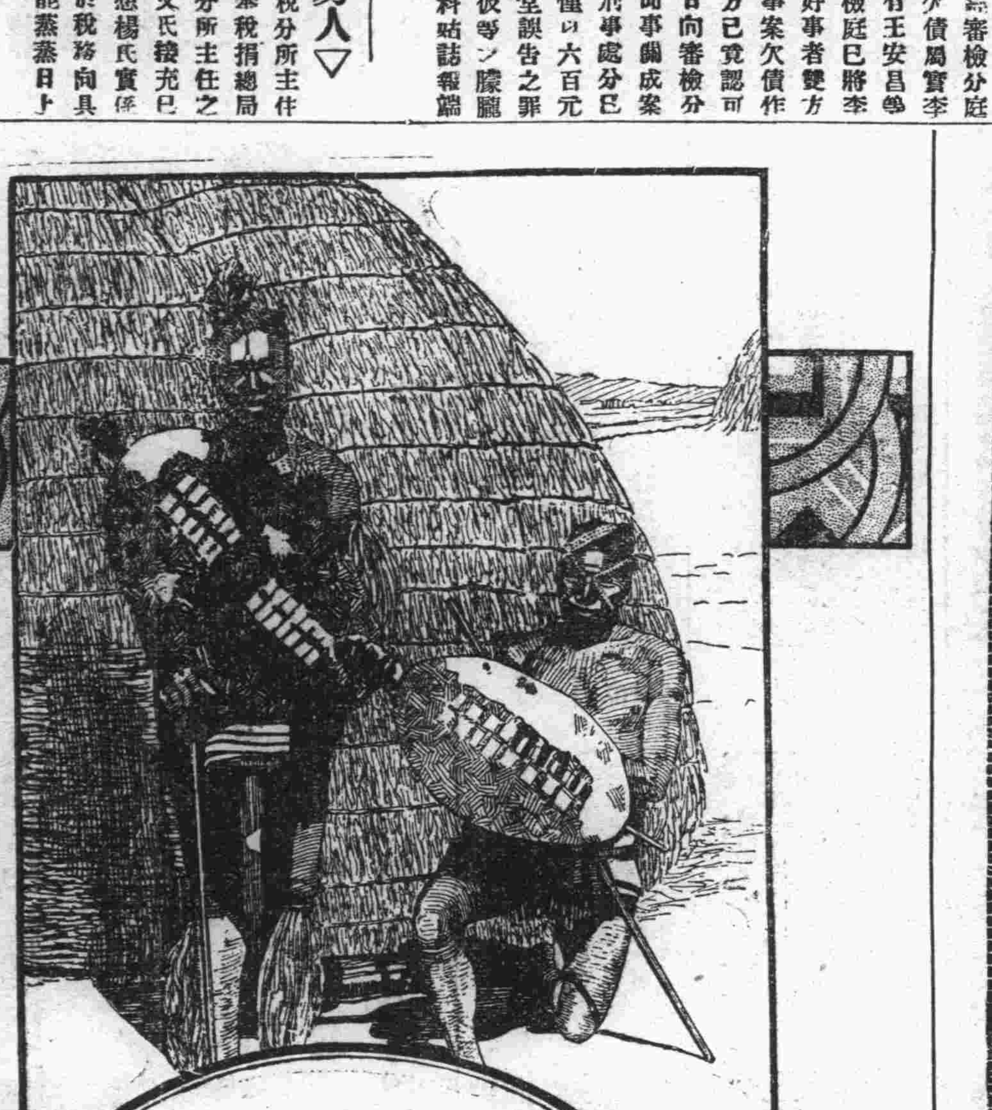

喀佛人爲南非洲土人之一種有膂力惟身材細長合度以英尺計長約五尺十寸肌膚作深棕色髮柔如羊毛獨鼻厚脣性勇敢聰穎教之頗易就範蔽體或以皮或以氈髮際飾羽毛珊瑚串及金屬珠粒等所使主要之兵器爲鏢槍亦善用球棒護身則藉大盾橢圓形以革製此圖所示者爲喀佛人之武裝

大炮台 為全世界最著之名香烟

世界上無論何處均有出售△

BAT

CA-89

化粧次序
双美人牌香皂
双美人牌洗臉粉
双美人牌雪花膏
双美人牌花粉
双美人牌胭脂
双美人牌刷花粉
美人

擦面最宜
双美人牌香皂

經驗四十餘年應用最新科學製成這潤滋顏色的双美人牌石鹼

消閒世界

小說

歷史小說 五代殘唐傳 (蕉農) 一七〇

第五回 藩王建節入中原 義士乘風破敵壘

況老兄係奉旨前往、諒那賊子不致無禮、曾彥直道、此賊心存叛逆。然尚未公然掠地攻城、故此次前往招撫、或者不至公然無禮、二人談論之次、酒筵巳畢、曾觀察遂即起身告辭、康節度又叮嚀了一番言語、方始各散、曾觀察回至寓所、因將奉命招降之事、向尹判官並子元方告知、尹判官道此行跋涉危險、亦未必遽有意外變故、不過隨處留神、勿須認眞勸降、以致逢彼之怒也、曾元方從旁聽了、因說道、父親前往招降、恐有意外變故、孩兒不才情願隨侍同往、那賊子若無意外舉動、就算他的造化了、若他意外舉動、孩兒不才、自當殺他個人仰馬翻、以示懲創、彥直聞言、忙喝止道、孩兒勿得妄言、此次僅々我父子二人同入賊壘、但求無意外變故、那就是造化了、倘有甚變故我兒一人、如何敵得住、敵千賊兵呢、奴才若如此粗魯、既不須同往矣、以免僨事、曾元方聞言、遂即默々不言、退立一旁、尹判官見了、因從旁說道、觀察之見、乃係老成持重、少將軍所言、亦不爲無見、此次前往、似仍宜偕同少將軍一行、以備緩急、但須格外留意小心、將事萬不可逞一時意氣、致惹起意外變故、曾觀察、道判官所言甚是我兒若欲同往務須謹愼小心不得粗魯將事、元方聞言、忙諾々連聲、於是三人計議已定、方谷自歸寢、一宵既景已過、次日早起、曾家父子、收拾鞍馬、帶領着三五名貼身護衞、一同起程出離了浙江省城向南而行々不數日、渡過了錢塘江、到在紹興府界早望見塵土遮天、旌旗蔽日、曾觀察在馬上望去、望見丁行軍旗、已認得是麗勛的賊兵了、因向元方說道、前面來的、正是麗賊的軍隊了、元方聞言、遂縱馬向前、高聲招呼道、來軍聽眞、今有浙江節帥府、欽奉諭旨、派員前來招安爾等、賊軍前導者、聞言連忙飛馬報入中軍麗勛、麗勛忙即分付安營、一聲令下、自聽得三聲炮响、衆軍一齊安營、下寨安營巳畢、麗勛陞了中軍帳忙問道、招降欽使現在何處、共帶有多少人馬、軍中探事的、忙上帳禀道、前面來的欽使、祇有三五騎人馬、麗勛聞報、忙分付道請、早有中軍官走出大帳來、至營門外、曾觀察馬前躬身施禮道、大帥有令

文苑

故宮詞(二) (楊令茀女士)

圓鏡塵封寶氣鎖、豚殘朱網夜栖鵙、銅龍丹鳳無顏色、不見昭儀侍兵朝 (仁壽殿)

雲梯十二黯輕烟、丈室飛香遍大千、紫陌楊塵勞悵望、軟紅有約巳涼天 (佛香閣)

山泉繞砌雨初晴、獨上層樓露氣淸、行遍朱欄扪海月、赤城霞映殿西甍 (霽淸軒)

銅山斷漢餘鉛淚、寶鑑長懸碧海頭、宇內何多亡國史、誰云造化失陽秋 (殿中巨鑑並天文台儀器庚子爲法人劫去今儀器已還)(銅殿)

繡漪橋外平蕪綠 (橋在陸地平蕪一碧)、鑿楫凌波過御堤、鳳去丹山雲渚冷、荒墩草長野鷗栖 (鳳凰墩)

贈楊令茀女士 (吳鈍叟) 江南名畫家

書聖傳中外、來停七寶車、詩才工詠絮、字極妙簪花、德厚儀能肅、品高氣自華、江南人物盛、閨秀出名家

新詩

一個字 (汪靜之)

我底魂上天去見上帝、
問他教我到世上來做什
麼、
他給我一個瑪瑙的盒子
並且如此吩咐我：
◇
「這裡有惟一的眞理、
世界上必須這頂可貴的
東西、
牠會教你最好的行爲、
你們當努力做的事體、
◇
我打開瑪瑙盒子來看！
忽閃出曉陽似的光耀。
原來是一個珊瑚的「愛」
字、
非常的精巧、無上的美
妙。
——一十二三年荷殘的夏

狼狽 (聞一多)

女人、流水上一抹斜陽
悠悠的來了、悠悠的去
了。
這時不是我不想你、
這顆心不由我作主了。
女人、又是灰色的黄昏
藏滿了蝙蝠的翅膀。
這時不是我不念你、
女人、落葉像敗陣紛逃
暗影在我窗前睥睨。
這顆心不是我的了、一
人啊！敎他如何想你！
女人、秋夜如此的寂寥
嘸！這是誰在我耳邊講
話？
這分明不是你的聲音。
女人啊、！她偏偏要我
降她。

譯葛德四行詩 (徐志摩)

誰沒有和著悲哀吞他的
飯、
誰沒有在半夜裏贅心起
坐、
淚滋々的、東方的光明
等待、——
他不曾認識你、阿偉大
的天父！

京津菊訊

名震津埠之曹菊聲 (剛克寄自天津)

曹菊聲名震津埠、有口皆碑、年稚藝高、足與京伶李萬春王少樓並稱、時人號曰三神童、非過譽也、不佞日昨蒞此、聆沾河灣一劇、於大羅天、唱則淸脆、做則蒼老、有聲有色、堪足嘉許、惟不佞於萬春少樓、數預斷其必成之材、然於曹菊聲、則不敢必神童美號、恐難保持久遠、今述其原因於下、諒閱者勿必以不佞爲知言也、

萬春少樓成名之早、其天資固有勝人處、但其學之成、則須歸功於家規之嚴肅、暨師授之得法、北京遊戲場林立、從未見二伶踪跡、其司業之勤可見一斑、人定勝天、信然、曹菊聲聰明不亞於二伶、所可慮者、蓋其好閒心過重、不佞來津有日、十羅天自程晚不在本園球房打球、該伶正在艶秋接演後該伶與伊父曹寶義無急進之年、伊父宜如何敎敎、如何培植、惟恐令名墮落、規敎乖施之不暇、鳥可消閑事逸、視前途爲足輕重耶、今日之愛該伶者、已非曹寶義一人、然則他日之悟伶者、又豈曹寶義一人已耶、予實希冀予言之不驗也、寶義愼之、菊聲勉之

尙小雲之雷峰塔 (北京聽花)

尙小雲之雷峰塔、在今日戲劇界中、爲獨一無二之傑作、該伶於是劇、非常愛惜、未輕嘗試、一二且演唱、戲園座客、特別擁擠、大受歡迎、於是該傑作之聲價、如何、可以知矣、協慶社假慶第二夜、小雲演雷峰塔得意緣兩齣、鼓吹風雅、輔助營業、余等欣然往觀此劇、雨後泥濘、往來不便上座尙佳、頗極熱鬧、略誌於左以爲紀念

是夜小雲飾白氏、畢彩林飾士林白氏、扮相端麗、服飾潔白、舉止沉重、說白淸楚、𣪪合塔神身分、歷訴往事、痛恨許仙之處、描摹精妙、頗有可聽、頭場倒板搖板二段、嗓音淸脆、行腔宛轉有憂々裂帛之妙、就中末場反調腔音蒼涼、腔調沉鬱、如怨如訴如續如斷、多餘韻嫋々遏雲繞樑之處、士林、扮相尙佳、做戲規矩、老練之至

老實可愛之双鳳 (情魔)

西崗卅九號之張双鳳、自由花也墮落青樓、尙未匝月、友人曾迭爲余言、每稱道不置、余不禁神爲之往、欲得一覩、芳容爲快、並是双鳳二字常縈念於腦海中、昨日(星期六)公餘之暇、遊興勃發、往訪友人尋花城之樂、靏欲啓行、不期而友人至、余比戲之日、今日之幸會、誠天賜也、況乘車還抵三十九洞天剛入室元綠導余等至一極寬濶淸潔之招待室下頭、一姑娘掀簾入、年可二十左右、姍姍來前、笑容可掬、向友人問好、極其殷勤、友人謂余曰、此近來之愛神、初混事之双鳳校書是也、自經友人介紹後、細察其人、性質柔順、老實率直一笑一顰、循規蹈矩、毫無一點靑樓之惡習、純然閨中少女之標型、雖非閉月羞花、而較一般打浪罵俏、要勝百倍、旋詢及身世比從容言曰、煙台福山縣人其父早逝、無兄弟姊妹、惟老母僅存因生活所迫、不得巳以三百元搭入西號、不過一時權宜計、亦非心之所願、無論事由好歹、決不以此賤業終其身、願如所言、足見該胸襟抱負、無怪友人拜倒裙下、良有以也、寄語校書、好自爲之、將來定有良好希望聽花公曾贈聯云双文本是多情種、鳳姐原爲出衆才洵妙文也

「南山宿舍尋芳記」

連日以來、酷暑逼人、斗室靜坐若籠蒸、乃偸一時之間、攜友杲君、遊於大廣場、友急邀余作花城遊、余爲消暑消寂計、亦欣然樂從、於是安步當車、往南山宿舍小蓮處茶叙、時小蓮佐酒未歸、乃暫假金翠一盤、校書年二九、貌頗不惡待客周到、和藹可親、舉止安詳、落々大方、談吐風生、誰不失雅、衆之天賀明敏歌喉婉轉、是晚爲余等、唱趙五娘石頭人二曲、楚々動聽、有繞樑三日之慨焉、正在熱鬧之時、有美一人、徐々而來、視之乃小蓮也、余於燈下、偸看校書、更較豔於白日、觀其紛面桃腮、有若梨花帶雨、細小蠻腰、行如楊柳迎風、眉鎖春山、眼含秋水、一雙天然之足、兩隻嫩笋之手、眞令人一見消魂、勿怪余友、終日、拜倒其石榴裙下也、不知誰氏有福、得藏嬌於余屋、姜魰々々、回廣不寐、援筆記之、以告走馬章台諸君、非敢云爲評花也 (一笑投)

東三省官銀號廣告

本銀號資本總額奉大洋貳千萬圓東省重要地點及京津申魯各地均設有分號及通滙機關專辦滙兌押滙抵押放欵貼現放欵保證放欵以及收受定期活期各種存欵并設有倉庫以備堆存押欵貨物利息匯水無不允辦事手續異常敏捷凡蒙惠顧無任歡迎

玆將總分號營業要目列載於後

(甲)滙兌 本大洋滙兌券免費滙兌地點 奉天、東豊、通遼、通化、興京、綏中、柳河、寬甸、洮南、彰武、新立屯、新民、法庫、興成、蓋平、遼源、公主嶺、山城鎭、開原驛、范家屯、北鎭、盤山、西安、海龍、本溪、台安、鳳城、錦西、西豐、海城、臨江、輝南、岫岩、遼陽、黑山、錦縣、義縣、莊河、八面城、康平、安東、鐵嶺、郭家店、桓仁、昌圖、遼中、復縣、撫順、吉林、長春、延吉、哈爾濱道外、哈爾濱道裏、双城、寧安、下九台、黑龍江、呼蘭、望奎、佳木斯、安達站、綏化、巴彥、山海關、昌黎、留守營、黃縣、龍口、臨春、上列地點、係票滙信滙槪免收費至於電滙手續不同匯水電費臨時酌定 免費滙款兼收公濟平市錢號銅元票如交他行發行之滙兌券每百元加收滙水壹元

本大洋滙兌券照牌價作滙上海規元地點 奉天、營口、吉林、長春、哈爾濱、北京、天津

本哈爾濱現大洋券免費通滙地點 奉天、吉林、長春、哈爾濱道裡、哈爾濱道外、延吉、琿春、佳木斯、寧安、雙城、黑龍江、黑河、海拉爾、滿洲里、安達站、望奎、綏化、呼蘭 本哈爾濱現大洋券並得在上列各處滙兌京津申及濟南青島煙台銀洋欵項其滙水行市臨時酌定

(乙)押滙 辦理押滙各地點 奉天、營口、開原驛、錦縣、安東、鐵嶺、四平街、海城、遼陽、新民、遼源、通遼、公主嶺、范家屯、大連、吉林、下九台、長春、哈爾濱道裏、哈爾濱道外、黑河、天津、上海

(丙)各種放欵 總分各號均可商作放欵

(丁)各種存款 收受定存活存各地點、奉天、營口、開原驛、公主嶺、四平街、鐵嶺、新民、海城、遼陽、遼源、通遼、錦縣、安東、范家屯、吉林、長春、哈爾濱道裏、黑龍江、黑河、海拉爾、安達站、望奎、綏化

(戊)倉庫 設有倉庫各地點、奉天、營口、公主嶺、海城、長春、哈爾濱

橫濱正金銀行 大連支店

代表電話長三一六一番 宿直專用電話六〇一五番 海關稅取扱所電話四七六二番

(本店)橫濱 資本金 壹億圓 積立金八千五十萬圓

支店 中國 日本 歐美 南洋 東俄

東京、大阪、神戶、長崎、下關、名古屋、倫敦、里昂、紐約、舊金山、夏突爾、羅府、布哇、悉德尼、新嘉坡、孟買、カラチ、斯馬拉、額爾車達、蘭貢、香港、上海、厦門、青島、濟南、天津、北京、牛莊、漢堡、西貢、漢口、奉天、海參威、巴達比雅、開原、長春、哈爾濱、馬尼拉、具諾斯愛列斯、斯拉巴雅、遼嘉尼羅、廣東、三寶壟

滿洲銀行

大連市伊勢町二十一番地 電話四一二一番 振替貯金大連三三〇番

資本金二千萬圓 辦理一般銀行業務及大連市金庫事務

(各支店) 大連山縣通支店 大連小崗子支店 大連沙河口支店 金州支店 普蘭店支店 皮子窩支店 瓦房店支店 鞍山支店 奉天支店 小西關支店 撫順支店 本溪湖支店 安東支店 新義州支店 安東興隆街支店 鐵嶺支店 公主嶺支店 長春支店 吉林支店

除以上所列外日本朝鮮東三省各樞要地均有通滙處

正隆銀行

大連市大山通十一番地 電話代表番號七一一一番 振替貯金口座大連二二〇番

資本金 貳千萬圓 諸積立金二百四十三萬五千圓

頭取 安田善四郎 相談役 安田善次郎

▲定期存欵利子(一個年)七分

本銀行於日本內地朝鮮南北滿洲中國內地有二千餘之滙兌處 本銀行爲關東州地方發現金事務辦理大連市金庫事務辦理處 本銀行與熹灣銀行特約辦理外國匯兌事務

支店所在地 營口、旅順、長春、開原、撫順、天津

出張所所在地 鄭家屯、四平街、青島

派出所所在地 公主嶺、哈爾濱 大連市小崗子電話五三〇〇番 同市沙河口(電話沙河口三五番) 奉天城西關

朝鮮銀行

本店 朝鮮京城南大門通 振替貯金口座京城三三三番

總裁 野中淸

資本金 八千萬圓 拂込濟資本金 五千萬圓 積立金 壹千百五十八萬圓

辦理預金、貸出、割引、海外諸爲替、地金銀賣買其他一般銀行業務並於朝鮮東三省及亞港取扱日本銀行代理店事務

(支店出張所) (日本)東京、大阪、神戶、下關 (朝鮮)釜山、大邱、仁川、平壤、鎭南浦、元山、群山、木浦、淸津、會寧、(滿洲)大連、旅順、營口、遼陽、奉天、奉天新市街、鐵嶺、開原、四平街、鄭家屯、長春、吉林、安東縣、哈爾濱、傅家甸 (內地)上海、青島、天津、濟南 (露領)浦潮斯德、亞港 (米國)紐約 (倫敦) (巴里) 其他內外樞要地皆有滙兌取引所之

中國銀行 大連支店

營業 關於銀行一切事務

營業時間 上午九時至十二時 下午十二時至三時

電話四二八九・四五九九・四七九五番

大連取引所信託株式會社

大連山縣通二二四番地(大連取引所內) 代表番號電話七一二一番

資本金 千五百萬圓 拂込濟資本金 六百萬圓

專務取締役社長 原田光次郎 取締役兼支配人 小澤新之助

君生命危險乎

●君或亦有此症

每年因患腎病而喪亡者、何止千計、受此種病症不可言狀之痛苦者、亦不勝計數、按醫士與化學家證實云、在五人之中、必有四人患腎病或由腎病所致各種症候種類不一、此極可怕之惡症、首先狀況、極爲普通、常人所不注意、如不加醫治、不久即成巨患、痛苦難當、年方壯旺、已呈衰老氣象、其結果則未屆天年、而已夭亡、君或亦有此種情形、凡此項病狀如擱置不治、則必遺極大危險

●腎病之症狀

腎病先兆乃、背痛、骨痛、風濕、腰酸、骨節筋骨疼痛、小便刺熱痛、頭痛口味惡劣、舌苔厚膩、便溺病、遺精、以及一切便溺腎部等症

●醫士之所用

醫士均認第威德補腎丸、乃已爲證實之腎藥、藥力能直達腎部、發生補腎治病之効力上海博愛醫院張世階醫士、曾用第威德補腎丸在極短時期內竟治愈病者三百多人、如君欲得此奇異效果、則速服此丸則可免去非常可怕之腎病

●先試後買

本公司純以使病者得能愈好、購者得能滿意爲宗旨、故有贈送內容豐富樣品之舉、以便閣下未買之先、即可在自巳家中、試用此種第威德補腎丸樣品、祇費洋一角、作包扎寄費、即可試用贈劵請寄至

東三省總代理營口 英商 源來盛洋行

▲第威德補腎丸凡大藥房均有代售

本線發着 (五月一日改)

(北行)

8.00	11.00
8.10	10.0?
8.16	11.22
8.52	10.23
8.17	11.24
8.54	10.24
8.41	12.05
9.35	11.05
9.08	12.46
10.16	11.43
9.13	12.51
10.21	11.53
9.34	1.24
10.54	12.26
10.03	2.08
11.38	1.11
10.00	2.15
11.45	1.20
11.24	4.01
1.31	3.09
11.39	4.06
1.36	3.15
11.57	4.49
2.19	3.59
12.21	5.25
2.55	4.35
12.28	5.31
3.05	4.50
1.33	6.?6
4.26	6.11
—	7.10
4.40	6.35
1.39	7.18
4.48	6.33
1.40	7.20
4.50	6.35
2.04	4.57
5.27	7.11
2.10	8.10
5.35	7.20
2.55	9.23
6.45	8.30
2.59	9.26
6.46	8.36
3.07	9.37
6.57	8.47
3.08	9.43
7.03	8.53
3.17	9.55
7.15	9.05
3.30	10.20
7.35	9.21
1.38	7.35
6.00	7.40
1.50	8.00
—	8.00
1.59	8.12
—	8.12
2.00	8.15
—	8.17
2.08	8.26
—	8.28
2.09	8.27
—	8.29
2.53	9.35
—	9.37
2.59	9.50
—	9.45
3.24	10.32
—	10.22
3.25	10.34
—	10.24
—	10.44
—	10.33
3.41	11.02
—	10.50
4.31	12.20
—	12.05
4.40	12.35
—	12.15
5.08	1.14
—	12.52
5.34	2.00
—	1.35
5.39	2.06
—	1.40
6.57	4.10
—	3.34
7.08	4.20
—	3.40
7.28	4.57
—	4.14
7.49	5.30
—	4.41
7.54	5.36
—	4.50
8.21	6.17
—	5.30
8.46	6.50
—	6.09
8.47	7.01
—	6.11
9.00	7.20
—	6.30
4.34	12.07
9.22	11.30
4.40	12.15
9.30	11.0
5.17	1.01
10.19	1.05
5.19	1.10
10.25	—
5.50	1.55
11.10	—
5.55	2.05
11.18	—
6.55	3.35
12.47	—
7.00	3.43
12.53	—
7.54	5.10
2.14	—
8.00	5.20
2.20	—
8.33	6.12
3.16	—
9.00	7.00
4.00	—

(南行)

8.00	—
6.30	10.30
8.35	—
7.50	11.23
9.11	—
9.10	12.10
9.17	—
9.25	12.20
10.10	—
11.12	1.47
10.15	—
11.20	2.00
11.16	—
1.12	3.30
11.21	—
1.20	3.40
11.40	—
2.17	4.30
11.51	4.10
2.30	4.40
12.24	5.10
3.32	5.3?
12.30	[illegible]
3.50	[illegible]

大連新聞

博覽會將增加數事　更引觀者之興致
開會迄今入場者已過十五萬

大連勸業博覽會自開幕以來、每日晝夜入場觀覽者均在二萬人以上、十六日為星期日、各方面來人、往觀覽者益多、計此晝夜入場人數、為四萬一千五百餘人、誠為開會以來未有之盛況也、統計自開會以來、入場者已十五餘萬、當籌備開會時、預算入場為二十萬人、彼時均以為憂、就知今日竟不然也、博覽會關係者取增數事以資多招遊人云

第一回晝間彩票　開彩時熱鬧情形
當事特加慎重觀者大為擁擠

大連勸業博覽會、自十日開會以來大連市民於觀光之中、所最注異常期願者、則為得彩、第一回之彩票、晝間者於十六日午后三時在第一會場內音樂堂舉行、及至定刻之二十分前、杉野市長小數賀副會長關市收入役、及其他係員、齊赴開票場、而於觀覽中之人民、驟聞之下、亦均實行麕聚於噴水池之附近、無一不心中惴々而動、自願必得頭彩、相與靜候開票、其數為三千數百名、既而機械業已準備齊整、監督開票者為民政署之藤井地方課長、大連署自憲兵及各新聞記者等檢查三萬個之抽籤球、投入於機械之中、迴轉混合、三時五十分、一切之準備既安、關收入役代理市長述簡單之詞畢、即行開始於一等二等得彩票揭曉後、一時人鼎鼎沸拍手喝彩、場內情狀、極呈繁隆、及至六時二十分、方始終結、至第一回之仁組夜間彩票、於十七日午后三時亦在第一會場內之音樂堂舉行、得彩者可謂幸運大矣

華人得二等兩人
此係已知者想尚有未知者

孫秀岩所經發賣之第一回晝間彩票、一三二八一番得中頭彩、惟得彩者尚未請領、故不明得彩者之住址姓名、不能即為發表、至二彩之得彩者、華人兩名、記其住址及姓名於后

得二彩者

姓名	住址
于恩榮	大連千代田町八十一日本當舖
馬其龍	沙河口菜市九號華盛東

仁組夜間彩票開彩時　噴水池前之人海
十七日晝入場者一萬四千餘

觀客於十六日突破至四萬二千餘人、場內情狀異常雜沓、十七日星期一、於午後三時、仍在音樂堂開第一回仁組之夜間彩票、於未開彩之先、場面人跡集會於此、此日於四時頃之入場者、當有一萬餘人之多、至二彩之姓氏住址容調查再為發表云

博覽會出品　賣約之規定

大連勸業博覽會、自十六日起實施賣約、關於賣約之規定如左、訂立出品物之賣約時、價金在十圓以上之物品先交二分之一以上、以作定錢、未滿十圓者交拂其價額之全額、貼以第六號樣式之賣約證、對前項之賣約者、交付以賣約證、閉會於十日以內交付價金之殘額、與引換之物品、但買約者、在其期間內、不交價金時即取消買約該出品人不再返回訂錢云

勸業博覽會中　馬車業之活氣

年來乘馬車營業、異常蕭索、每日收入僅在兩三元左右、以故賠累不堪者、到處皆是、現當大連勸業博覽會已經開會之中、而營業頗呈活氣現象、每輛每日收入、當在四五元以上、將來由此轉機亦未可知(重)

滿鐵發表　新任命之參事
次長亦同時任命

滿鐵此回將職制之一部分加改、廢除各箇所長、置以代理次長為務、箇所長不在、時代理事務、更設有參事制、於會議職員中、置以參事、參事依然另定之內規由社長任命、十四日以滿鐵社報發表、次長及箇所長代理任命者如左

奉天鐵道事務所勤務 參事 大田久作　命奉天鐵道事務所長代理
長春鐵道事務所勤務 參事 田邊利男　命長春鐵道事務所長代理
經理部用度課勤務 參事 西田猪之輔　命經理部用度課長代理
撫順炭礦勤務 參事 山西恒郎　命撫順炭礦次長
鞍山製鐵所勤務 參事 矢野端　命鞍山製鐵所次長

更於社長室文書課安東鐵道事務所埠頭事務所工務課奉天地方事務所電氣作業所等、置以代理者、自下尚在人選中、新任命之參事總數二百二名、本俸二百八十圓以上至二百五十圓未滿者、從來箇所長及職名時、代行參事之經歷者、則依參事任命之內規特別為之拔擢者、計有二十七名如左

庶務部庶務課勤務 二浦義臣
運轉課勤務 木村知彥
鐵道部計畫課勤務 土肥隆
機械課勤務 東與作
大連鐵道事務所勤務 石井貞次
奉天鐵道事務所庶務長 阿南鎮良
同 運轉長 中山藤次
同奉天驛勤務驛長 秋山卯八
同安東驛勤務驛長 厨川正
長春鐵道事務所勤務(營業長) 金丸富八郎
沙河口工場監理課勤務 米岡昌策
同鐵工課勤務 田島豐治
同木工課勤務 渡邊猪之助
上海事務所 矢野國次
地方部勤務建築課勤務 平澤儀平
地方部學務課勤務 河村晉吉
奉天地方事務所勤務 川上又治
興業部農務課農事試驗場勤務 松島鑑
東京支社庶務課勤務 三浦道哉
同鮮滿案內所勤務 右近又雄
同經理課勤務 高砂政太郎
撫順炭礦勤務 藤本忠
同工業課勤務 山岡信太
鞍山製鐵所製造課勤務 大橋穎三
同工務課勤務 深水壽
鞍山製鐵所勤務 古泉光男
增田直次

自轉車橫過　軌道慘遭轢傷

市內大正通大連硝子製造工廠雇人劉智(二二)十六日午後零時五十分乘自轉車去西崗街一番地辦事、行至惠比須町停留場附近忽來第三系第三十七號電車、運轉手夏文升(三九)正駛之際、彼自轉車疾走飛馳、預計橫過電車路、距料冤家路窄、一剎那間、被電車撞倒、當將頭部及右大腿轢傷、人事不省、嗣經該管警察給雙方查明、急舁至小崗子仁濟病院施應急手術治療、聞其治愈期約在四十日內、方能完膚、惟有無殘疾刻難預料云(重)

法政學院臨時遷移

市內紀伊町法政學院內之滿蒙文化協會、即大連勸業博覽會場內美術館之地點、當博覽會開催中八月十八日至九月十一日為該學校使用期間、是以暫時價移於大連商業學校授業、以待大博終了、再行移轉云(冠)

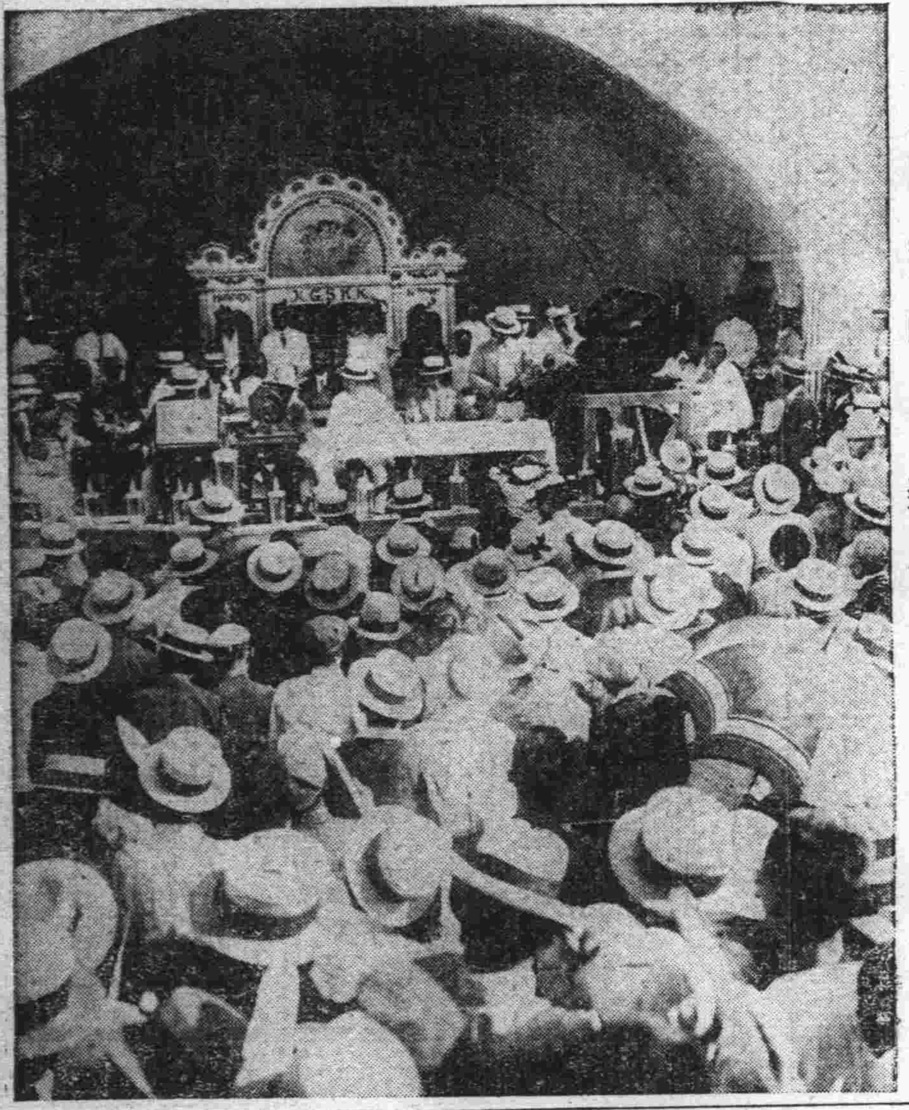

開彩時音樂堂前之羣衆

三越大博入場　人數豫想投票
豫想華人數獎品

三越吳服店舉行大連勸業博覽會入場之人數豫想投票、適中者即贈賞品。十六日投票豫想總人數中、豫想華人為五千人、其賞品即為博覽會場內三越賣店人形所穿之服價值二百餘圓珍物

旅客夜半潛逃

山東賀町三義客棧寓姚姓有旅客一名(名不詳)萊州府人、年三十餘性嗜鴉片、在該棧住有旬日、所欠房錢伙食等々、計算共五六元之數、分文未與、無法償給、不憶異想天開、於十六日晚二句鐘時、正人熟臥之際、在外歸來、先將行李由樓窗中擲出、後覓奪門而逃、經棧伙查看、該客房內行李不見、心知有異、比喊他夥四跟蹤追趕、已杳如黃鶴矣

褒賞授與式　及審查出品期間

大連勸業博覽會、定於九月六日舉行褒賞授與式、出品物之審查自十七日起須行審查、十數日間云

調戲婦女宜乎被打

平和街住戶隋千元、日前傍晚、自往永樂街素不相識王某之家中調戲王某之妻、醜態百出、被王某自和遇見、問其何為、隋某言語支吾、王某大怒、一手扯住隋某之衣、舉拳亂打、當將隋顱打破、良久釋放隋某始狼狽而逃(重)

小偷撥門當時被捕

十四日夜未明之際沙河口正陽街派出所福島巡查當巡視交替之中於其轄境永安街三十七番地方面見一大漢播動永生當之門戶當即逮捕、據審訊之結果、自認為盜不諱、其人原籍奉天蓋平縣日下住所不定、有無他項罪跡沙河口支署刻在嚴訊中云(冠)

野鴛鴦被巡查驚散

河仁街四方樓小賣所樓下、有住戶劉某、其次女閨英、年已十八歲、頗有姿色、前日午後十一句鐘攜一三歲之小兒、出外閑遊、竟與鄰近劉姓少年在小崗公學堂旁之無電燈處、作一幽會、正在翻雲覆雨之際被永樂街坂口巡查遇見略行訊問、即釋放而去(重)

小妹的眼鏡

小妹々臉兒洋葉活潑潑地人々歡喜其父母愛護她如掌上明珠到了六歲那年送入學校她底天資很高但是進步很緩這是甚麼緣故呢後來研究出來因為她受了母親的遺傳遠視所以讀書用目非常困倦經本公司的詳細試驗配上一付合光眼鏡據說現在自力很強了學業進步很快

(伏見宮殿下賜顧)(東廳滿鐵病院指定)
大連監部通六二　老精華眼鏡製造公司　電三六七三
支店 奉天 旅順　出張所 南滿沿線各病院

舞台內常出掏包案

小崗子同樂舞台、自郭秀英郭翠英兩坤伶登台獻藝之後、座客非常擁擠、惟每晚賣票之後、座客注目觀聽之際、輒有被小綹盜去錢包者、至四五名之多云(重)

沙河口一場小火警

沙河口柵內九番地住戶某日人昨午前十時四十分、屋內突然發火、一時各消防得報、前往撲救、立即救滅未致成災云(重)

小偷上屋行竊未遂

市內大龍街潤德堂澡塘子、十五日夜間十二時餘、不知由何來一小盜、溜上屋頂、踏得屋瓦振振有聲、櫃夥驚醒、出門捕捉、然小盜不知由何處逃竄、檢點院中物品、亦未丟失云(重)

因借車票動毆

沙河口泉町住有曲某、原籍復州人、現在滿鐵工場充當工匠、昨日午時八時、有其表弟王某督忽至其家、託其請求乘車票一張、擬乘火車回家、曲某因有別項關係不便應允、以致兩相爭吵、王某以眼鏡玻璃燈一盞、遂一手換起、向曲某頭打去、一時燈破油出、火苗遍頭顱、曲某情急智生、一頭攢入水缸中、火亦被水撲滅、未致重傷、是時王某早經逃走矣(重)

經濟欄

北滿貨物之運輸
東部線實施混保可注意

北滿物產之輸出經路現由滿鐵出於大連港東部線則海參威港為最殷振、現在之特產輸送路亦惟有大連與海參威但東部線尚有實施混保之說於此則更惹人注意將來云

三省之油坊觀

東三省以產大豆名於世故油坊業獨多近年來更特別發達大有一日千里之勢雖今夏大連一隅因原料缺乏關係而陷於窮促之境域然究不過一時的耳至將來德國豆油新關稅實行後則或能與此油坊業發生重大之關係也茲將東三省油坊業之概數略計於後計大連八十六家日可出豆餅二六八四六一斤豆油一三四二斤哈爾濱四十三家日可所出豆餅七八五三七斤豆油三九斤安東二十五家日可出豆餅四三九二五斤豆油二一九斤營口二十二家日可出豆餅二一七九〇斤豆油一〇八斤滿鐵沿線共二百五十四家日可出豆餅一〇九三斤豆油五四六斤東鐵沿線共十八家日可出豆餅九五一四斤豆油四七斤

錢糧商情

特產市場、大豆市況、大為暴落、豆餅亦早軟勢、豆油亦弱其市、高粱行情、亦極鈍遲其市場面情形、異常閑散云

▲然豆油為德國、有徵課豆油關稅之傳聞、無論滿洲豆油、防礙向德輸入、因此大豆、將得獨占、故必急騰其市云

▲錢鈔市場、亦仍不見活躍、銀價十七日開場、特行為之上騰然當此夏枯之傾、依然仍形不振、倫敦銀塊、續行昂騰、上海標金為之下落、金票仍然遲鈍共市云

沿線木材南下益多

滿鐵路沿線因大事建築需木材甚夥、旱林木材之運往南滿者日益增加、計六月上旬一百八十七車(每車三十噸)中旬二百八十六車、下旬四百零九車、七月上旬則增至七百二十車、故吉路近日只以運木為大宗營業

特產行市(十七日)

(早市)

▲大豆　銀建

八月限	七〇七〇	七一〇〇	六九八〇	六九八〇
九月限	七〇七〇	七〇五〇	六九六〇	六九八〇
十月限	六三九〇	六三四〇	六三九〇	六三三〇
十一月限	三九六〇	六〇六〇	三九六〇	三九七〇
所成數	三千九十二車			

▲豆餅

九月限	二三七五	二三七五	二三三五	二三三五
十月限	二三三〇	二三三〇	二三四〇	二三五〇
十一月限	二〇一〇	二〇一〇	一六九〇	一六七〇
十二月限	一九六〇	一九七〇	一九四〇	一九四〇
所成數	百六十七車			

▲豆油

九月限	一八〇〇	—	—	—
十一月限	一七九〇	—	—	—
所成數	二千五百箱			

▲高粱

八月限	三六三〇	三六四〇	三六二〇	三六二〇
九月限	三五二〇	三五二〇	三四九〇	三四九〇
十月限	三三七〇	三三九〇	三三六〇	三三七〇
十一月限	三三三〇	三三四〇	三三三〇	三三二〇
所成數	五十車			

錢鈔行市

(早市)

先物　廿七日〔開行 一三四四五　散行 一三四四〇〕〔最低 一三三二五　最高 一三四四五〕
所成數　百七萬圓
鈔對金　百三十四圓二十五錢
金對小洋　百二十五圓錢
鈔對小洋　九十三圓五錢

(晚市)

先物　廿七日〔開行 一三四五五　散行 一三三三〇〕〔最低 一三三〇〇　最高 一三三三〇〕
所成數　百四十四萬圓
銀換金　百三十四圓八十錢
金換小洋　百二十五圓二十五錢
銀換小洋　九十二圓九十錢

海外電報(十七日到)

十七日	開行	前日散行
上海標金	二五八兩五	二五八兩四
滙申行市	七一兩〇五	七一兩〇五
滙水行市	五二兩八分二五	五二兩六分二五

十五日
倫敦銀塊　現物 三二片四分一　先物 三二片六分五
紐育銀塊　七〇仙八分一
美日滙兌　四一弗四分一
日美滙兌　賣 四一弗〇分〇　買 四一弗八分一
日英滙兌　賣 一志八片四分一　買 一志八片六分五
日印滙兌　賣 一二一弗二分一　買 一一弗一分一
美中滙兌　七八弗二分一

北滿行市

四平街取引所(三八斤洋錢建)
▲大豆
八月十五日限 —
十月十五日限 —
十一月十五日限 四、四二、五〇
▲高粱
八月十五日限 —
十月十五日限 二、三九、五〇
公主嶺取引所(三八斤洋錢建)
▲大豆
九月十五日限 五、四九、〇〇
十二月十五日限 四、二六、〇〇
▲高粱
八月十五日限
九月十五日限 二、八一、〇〇
十二月十五日限 二、四四、〇〇
開原取引所(三八斤洋錢建)
▲大豆
八月十五日限 —
九月十五日限 四、一九、〇〇
十一月十五日限 三、五三、〇〇
十二月十五日限 三、六六、〇〇
▲高粱
九月十五日限 三、四〇、〇〇

遷移廣告

本葯房前在大連西崗永樂街一番地開辦以來三十餘載深蒙各界惠顧近因事務繁忙而房屋狹窄招待主顧諸多失應深為遺憾今特遷移西崗街一百七十八番地坐北向南門面樓房便是恐未週知特此登報聲明

德記葯房主人謹啓

聲明營業廣告

啓者鄙人在大連市西崗街二五六番地(大衙門西邊路北)建築樓房數間向南門面開設慶昇號今已數年多蒙諸君惠顧不勝感激之至今又在門市北部怡順成油坊後身設立大倉庫一處週圍板帳向西大門專辦各種雜穀米面飼養家畜雜糧豆粕粉肥料大麻子粕舖蓆白蔴苫蓆生熟古鐵燋炭麻袋谷糠棚布紅土缸罈各種新窩枱鐵板圓檁所用葦摺子其他雜品俱全今又在大連管內欒家屯會廟嶺屯字廟嶺前設立萬春苗圃多年經明師專畦植山定子砧木苗又另接安管保足五六尺以上與買主栽植此山東此地水土冷熱最能相宜結果苗桃苗梨苗櫻桃苗美桂香葡萄苗出賣以上各種果苗成績長好品皮色艷美口味清香較外埠運來之果苗勝強數倍衆長的十分茂盛又兼辦有害果樹蟲酸糟液喂果樹過燐酸肥料剪樹枝用剪子果樹園週園所用茨鐵絲子俱全如有購者請至敝號或敝園接洽無任歡迎至於以上如栽植培養方法不明或害蟲酸糟液及喂果樹過燐酸肥料使用方法不明者以及果樹園內容一切有不明者皆所敝號或敝園詳細指導不悞恐未週知特此聲明

大連市西崗街二五六番地(西崗大衙門西邊路北)　慶昇號
大連管內欒家屯會廟嶺屯字廟嶺前一番戶ノ一　萬春果園
長電話五八五六番　主人 孫文慶

旅行注意

客室最潔靜　交通最便利　招待最週到　秩序最整齊

大連市監部通一百十六番地
裕泰客棧
電話六四七〇號

泰華樓菜店啓事

敬啓者本樓營業多年荷蒙各界光顧無任銘感茲以商業競爭特別改良建築三層樓房周圍一百餘間一切工程俱照西式凡屋上庭園非欄魚池電燈瓦斯冬暖夏涼之品無不設置完備非常清雅可觀實與衛生有裨欣逢博覽勝會重將各屋煥然一新包辦京蘇宴席盡善盡美選用堂役伺候非常殷勤當此炎暑正是納涼之候已將屋上庭園茶室開辦群花競妍陌草爭芳信步消遣亦足悅目每晚八時半演活動寫真電影特敬顧客酒後餘興亦銷夏之意也如蒙各界諸君倍加惠顧曷勝翹盼歡迎之至特此廣告並為便利起見特設臨時支店在大連勸業博覽會場內四十九號地便是

大連市監部通二丁目八十一號
電話〔四六七一　七七五七〕〔三五二七〕
泰華樓菜館謹啓

壹千元
破天荒之大贈品

值大連初辦博覽會之時敝公司為歡迎主顧起見特備博覽會彩票入場券五百枚奉送惠顧諸君以報厚意諸君費有限之金錢得有益之眼鏡又可入博覽會內遊覽一切以擴眼界尚有得壹千元之希望此乃一舉數得之好機會也幸勿失之諸君購眼鏡在

三元以上送晚券壹枚　廿五元以上送晝券三枚
伍元以上送晚券貳枚　參拾元以上送晝券四枚
八元以上送晚券三枚　肆拾元以上送晝券六枚
十元以上送晝券一枚　五拾元以上送晝券八枚
十五元以上送晝券二枚　另購亦可

浪速町七十番地
精益眼鏡公司敬啓
電話呼出三〇三一番

此靈藥及名人

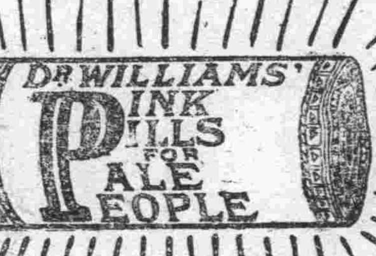

此靈藥及名人

報上所刊登之保證書閱者諒能記憶每星期均更換新證書均係極有聲望之人稱頌韋廉士大醫生紅色補丸之功效閣下曾否念及之也何以所刊之證書均係出自省長督軍議員或軍界高級軍官或商會總理會董或縣知事或著作家或名醫自己均竭力稱頌此其故極易明白因韋廉士大醫生紅色補丸確有治疾之奇功出證書者彼自已曾經由是丸得獲治愈欲中國四萬萬同胞中有患相同之疾病者亦可如彼之得獲治愈身體强健復原有力也茲按常例將江西南昌府柴寶善之證書列左

鄙人前任信豐縣事公務紛繁又值軍事空忽自朝至暮全無寸暇自覺精神疲倦不思飲食行步爲難久之氣噴痰多經中西醫治服藥無效後見報載有服韋廉士紅色補丸而愈此疾者當即寄函並洋向華英藥房購買服後兩瓶即覺精神飲食步履氣喘痰聲均漸見效繼服半打即已全愈現在身體康强行步便利較之昔日大相懸殊此皆是貴醫生紅色補丸之效驗也受益良多未敢緘默特具寸語祈登報端俾得有患是疾者知有問津馬韋廉士大醫生紅色補丸凡經售西藥者均有出售或直向上海江西路六十號韋廉士醫生藥局函購每一瓶中國大洋一元五角每六瓶大洋八元郵力在內

柴寶善君之玉照

咳嗽與便閉

此兒在新加坡所患者現已康壯喜樂乃是由嬰孩自已藥片之功也

小兒咳嗽人皆以爲虛弱或肺病之故此誠謬想矣往往其病源不在肺部而在腸胃且咳嗽每多在小兒出牙之際是以小兒咳嗽爲父母者投以嬰孩自已藥片一二片咳嗽即獲停止小孩喜樂活潑强壯矣觀矣新加坡源順街三十七號門牌顏品文先生來信云小兒顏金錕現年二歲自初生二個月即患咳嗽終夜不能安睡無或少息且咳嗽甚劇因而大便秘結閱新加坡華文報紙知嬰孩自已藥片之功效立即決意試購一瓶詎料與小兒服用立即見效咳嗽停止大便暢通深感此藥片之奇功於是有疾即用莫不立奏功效現下小兒食甘睡甯康强活潑矣嬰孩自已藥片凡經售西藥者均有出售或直向上海江西路六十號韋廉士醫生藥局函購每一瓶中國大洋六角每六瓶中國大洋三元郵力在內

各種機器 銅鐵錫鉛 五金雜貨 綿紗綿布 油餅粮石

經理大阪又一株式會社 各種板頭貨

株式會社 大信洋行

大連市監部通四九番地

代理 電話 六一四一番

支店駐在地 奉天小西關大街 大阪市南區安堂寺橋通三丁目

銅鐵工場 大連市香取町六番地

大連聚蚨棧啓事

本棧現將房屋重加修飾人員力行整理男女異室招待殷勤代理車輪客票報關完稅遠近紳商請祈惠臨

大連市常盤町 電話三七三八 本棧主人謹啓

ライオン 獅子印

サイダー 滊水　シトロン 西特倫

大連製氷株式會社

連陞棧 博覽會 改良 廣告

本棧此次開設擴充營業起見特租三層樓房一處共計百有餘間寬濶潔淨便利非常因博覽會開會並特聘□優等廚師飲食精美招待殷勤貴客駕臨即知言之不謬也

大連市浪速町 電話七四六〇 本棧主人謹啓

拜啓者敝組向以機械及附屬品五金油漆爲營業荷蒙各界諸君信任已久矣不勝感激之至竊思凡百工師夫欲善其事者必先利其器利器之品舍精剛而無他求如斯敝組專赴英德兩國名廠選辦精煉鋒鋼近已運來連在庫以供諸君之用請購而試之如蒙惠顧不拘多少無不竭誠歡迎

大連市山縣通十九號地 電話八二一二番 合名會社原田組

總批發所

上海英租界南京路

慎昌鐘表公司

六月初十起

十週紀念一大犧牲

安士眼鏡

凡購夜光紀念手表一隻

奉送安士眼鏡一副……連白鎳盒

◆贈送自六月初十日起一月爲限以前無效◆

（優點）
- 電光……黑面白面均有電光永不退光
- 亮質……夾金保用十年鑠亮永久不變
- 形式……圓形精巧別具匠心倍覺美觀
- 機器……最堅固雙騎馬名貴鑽卡字
- 走點……不快不慢保無毫末分厘之差

德國電光手表即名聞全球之電表大王

定價 夾金每只八元 白鎳每只六元

賣價 夾金每只四元 白鎳每只三元

四界必備 旅行家 工業界 文學界 軍政界……對舟車赶程極在鐵路廠場端限課程時刻相於行軍犒賞宜

▲▲▲ 贈品巧湊機會難得 巨大犧牲惟我獨家 欲購從速勿失交臂

◎安士眼鏡略說

安士眼鏡係美國名廠所製造、玳瑁和夾金鑲成、卷絲軟掛脚、托力克鏡片、戴之非僅護目、並能增丰采振精神稱之爲眼鏡中之聖品、允無愧色、茲爲推廣電表大王起見暫不收價、隨表附送

郵寄掛號 非常迅速 寄費每只 二角郵費 代價九五

贈一券 ◆本贈眼鏡◆ 茲爲推銷營業凡購德國夜光双卡字手表一只贈安士眼鏡一副一寶鏡盒一只

總經理 上海英租界南京路 慎昌鐘表眼鏡公司

東三省代理處營口東海關 恒昌德鐘表眼鏡部 長途電話三百四十二號

分售處 東三省長春三馬路營口西大街 慎昌鐘表眼鏡公司 四川重慶陝西街少市青石 慎昌鐘表眼鏡公司

家庭應備之金菱牌神藥

金菱牌胃腸葯

治麻新葯 專治五淋白濁帶下膀胱炎 金菱牌一週間 服之三日淋濁即止

壯陽滋陰 驅除花柳病毒使人享無上歡樂 金菱牌蓬萊 膣內葯男女可增進精力

塗擦葯 金菱牌歐靈比克 牙痛頭痛神經痛

金菱牌散熱葯

金菱牌打蟲葯

金菱牌福壽娠粉 汗疹面皰等均可全治

▲各埠藥房均有代售▼

廣島市銀山町 合名會社 金菱藥行

總經理處 大連市山縣通十一番地 基督青年會館後身 電話六〇五二番